



ประกาศเทศบาลตำบลแม่เงิน
เรื่อง แผนพัฒนาท้องถิ่น (พ.ศ. ๒๕๖๖ - ๒๕๗๐) ของเทศบาลตำบลแม่เงิน
แก้ไข ครั้งที่ ๑ พ.ศ. ๒๕๖๕

อาศัยอำนาจตามระเบียบกระทรวงมหาดไทยว่าด้วยการจัดทำแผนพัฒนาขององค์กรปกครองส่วนท้องถิ่น พ.ศ. ๒๕๔๘ แก้ไขเพิ่มเติม (ฉบับที่ ๒) พ.ศ. ๒๕๕๙ (ฉบับที่ ๓) พ.ศ. ๒๕๖๑

ข้อ ๔ ในระเบียบนี้ “การแก้ไข” หมายความว่า การแก้ไขข้อผิดพลาดในแผนพัฒนาท้องถิ่นหรือแผนการดำเนินงานให้ถูกต้อง โดยไม่ทำให้วัตถุประสงค์และสาระสำคัญเดิมเปลี่ยนแปลงไป

ข้อ ๒๑ การแก้ไขแผนพัฒนาท้องถิ่นเป็นอำนาจของผู้บริหารท้องถิ่น

เมื่อผู้บริหารท้องถิ่นได้เห็นชอบแผนพัฒนาท้องถิ่นที่แก้ไขแล้ว ให้ปิดประกาศให้ประชาชนทราบ โดยเปิดเผยไม่น้อยกว่าสามสิบวันนับแต่วันที่ผู้บริหารท้องถิ่นเห็นชอบ พร้อมทั้งแจ้งสภาท้องถิ่น อำเภอ และ จังหวัดทราบด้วย

บัดนี้ แผนพัฒนาท้องถิ่น (พ.ศ. ๒๕๖๖ - ๒๕๗๐) ของเทศบาลตำบลแม่เงิน แก้ไข ครั้งที่ ๑ พ.ศ. ๒๕๖๕ โดยได้รับความเห็นชอบจากผู้บริหารแล้ว เพื่อใช้เป็นแนวทางในการพัฒนาในปีงบประมาณ พ.ศ. ๒๕๖๖ - ๒๕๗๐ ต่อไป จึงประกาศใช้แผนพัฒนาท้องถิ่น (พ.ศ. ๒๕๖๖ - ๒๕๗๐) เทศบาลตำบลแม่เงิน แก้ไข ครั้งที่ ๑ พ.ศ. ๒๕๖๕ ดังมีรายละเอียดตามเอกสารที่แนบมาพร้อมนี้

จึงประกาศให้ทราบโดยทั่วกัน

ประกาศ ณ วันที่ ๑๔ ธันวาคม พ.ศ. ๒๕๖๕

(นายสง่า สิทธิแก้ว)

นายกเทศมนตรีตำบลแม่เงิน



งานวิเคราะห์นโยบายและแผน สำนักปลัดเทศบาล
เทศบาลตำบลแม่เงิน อำเภอเชียงแสน จังหวัดเชียงราย

แผนพัฒนาท้องถิ่น พ.ศ.๒๕๖๖ – ๒๕๗๐ ของเทศบาลตำบลแม่เงิน แก้ไข ครั้งที่ ๑/๒๕๖๕



คำนำ

เทศบาลตำบลแม่เงิน มีหน้าที่ในการปฏิบัติงานเพื่อประโยชน์สุขของประชาชนโดยวิธีการบริหารกิจการบ้านเมืองที่ดี ภายใต้บทบัญญัติของรัฐธรรมนูญแห่งราชอาณาจักรไทย พ.ศ. ๒๕๖๐ พระราชบัญญัติเทศบาล พ.ศ. ๒๔๙๖ แก้ไขเพิ่มเติมถึง (ฉบับที่ ๑๓) พ.ศ. ๒๕๕๒ มาตรา ๕๐ พระราชบัญญัติกำหนดแผนและขั้นตอนการกระจายอำนาจให้แก่องค์กรปกครองส่วนท้องถิ่น พ.ศ. ๒๕๔๒ หมวด ๒ มาตรา ๑๖ (๑) ประกอบกับระเบียบกระทรวงมหาดไทยว่าด้วยการจัดทำแผนพัฒนาขององค์กรปกครองส่วนท้องถิ่น พ.ศ. ๒๕๔๘ ที่แก้ไขเพิ่มเติม (ฉบับที่ ๒) พ.ศ. ๒๕๕๙ และ (ฉบับที่ ๓) พ.ศ. ๒๕๖๑ ได้กำหนดให้องค์กรปกครองส่วนท้องถิ่นมีอำนาจและหน้าที่ในการจัดทำแผนพัฒนาท้องถิ่นของตนเอง แผนพัฒนาท้องถิ่น หมายถึง แผนพัฒนาท้องถิ่นขององค์กรปกครองส่วนท้องถิ่น โดยคณะกรรมการพัฒนาท้องถิ่น รับทราบปัญหา ความต้องการ ประเด็นการพัฒนาและประเด็นที่เกี่ยวข้องตลอดจนความช่วยเหลือทางวิชาการและแนวทางปฏิบัติที่เหมาะสมกับสภาพพื้นที่ เพื่อนำมากำหนดแนวทางการจัดทำแผนพัฒนาท้องถิ่น โดยให้นำข้อมูลพื้นฐานในการพัฒนาจากหน่วยงานต่าง ๆ และข้อมูลในแผนพัฒนาหมู่บ้านมาพิจารณาประกอบการจัดทำแผนพัฒนาท้องถิ่น

เทศบาลตำบลแม่เงินมีความจำเป็นที่จะต้องแก้ไขแผนพัฒนาท้องถิ่น (พ.ศ.๒๕๖๖ – ๒๕๗๐) ครั้งที่ ๑/๒๕๖๕ ให้ถูกต้อง ตามที่กระทรวงมหาดไทยได้ให้องค์กรปกครองส่วนท้องถิ่นนำหมุดหมายในแผนพัฒนาเศรษฐกิจและสังคมแห่งชาติ ฉบับที่ ๑๓ มาจัดทำรายละเอียดที่มีความสอดคล้องหรือเชื่อมโยงกับยุทธศาสตร์ชาติ ๒๐ ปี แผนพัฒนาจังหวัด/กลุ่มจังหวัด/ภาค ยุทธศาสตร์การพัฒนาขององค์กรปกครองส่วนท้องถิ่นในเขตจังหวัด และยุทธศาสตร์องค์กรปกครองส่วนท้องถิ่น ในส่วนที่ ๒ ยุทธศาสตร์ขององค์กรปกครองส่วนท้องถิ่น และส่วนที่ ๓ การนำแผนพัฒนาท้องถิ่นไปสู่การปฏิบัติ โดยเป็นอำนาจของผู้บริหารท้องถิ่นในการดำเนินการตามระเบียบกระทรวงมหาดไทยว่าด้วยการจัดทำแผนพัฒนาขององค์กรปกครองส่วนท้องถิ่น พ.ศ. ๒๕๔๘ และที่แก้ไขเพิ่มเติม ข้อ ๔ และ ข้อ ๒๑ มาดำเนินการโดยอนุโลมและให้ใช้เป็นการแก้ไขแผนพัฒนาท้องถิ่น ทั้งนี้ให้ดำเนินการแล้วเสร็จภายใน ๑๒๐ วันนับแต่วันประกาศในราชกิจจานุเบกษา (ราชกิจจานุเบกษาประกาศเมื่อวันที่ ๑ พฤศจิกายน ๒๕๖๕) กรณีองค์กรปกครองส่วนท้องถิ่นไม่อาจดำเนินการแล้วเสร็จตามเวลาที่กำหนด ให้ผู้บริหารท้องถิ่นดำเนินการตามความเห็นสมควรและให้นำแนวทางการดำเนินงานที่กระทรวงมหาดไทยกำหนดมาปฏิบัติ

เทศบาลตำบลแม่เงิน หวังเป็นอย่างยิ่งว่าแผนพัฒนาท้องถิ่น (พ.ศ.๒๕๖๖ – ๒๕๗๐) เทศบาลตำบลแม่เงิน แก้ไข ครั้งที่ ๑/๒๕๖๕ ฉบับนี้จะเป็นแนวทางในการพัฒนาตำบลแม่เงินให้มีประสิทธิภาพและสามารถตอบสนองความต้องการของประชาชนได้อย่างแท้จริง

เทศบาลตำบลแม่เงิน

สารบัญ

| | หน้า |
|---|------|
| ส่วนที่ ๑ สภาพทั่วไปและข้อมูลพื้นฐาน | |
| ๑. สภาพทั่วไปและข้อมูลพื้นฐาน | ๑ |
| ๒. ด้านการเมือง/การปกครอง | ๔ |
| ๓. ประชากร | ๕ |
| ๔. สภาพทางสังคม | ๖ |
| ๕. ระบบการบริการพื้นฐาน | ๗ |
| ๖. ระบบเศรษฐกิจ | ๘ |
| ๗. ศาสนา ประเพณี วัฒนธรรม | ๑๓ |
| ๘. ทรัพยากรธรรมชาติ | ๑๔ |
| ส่วนที่ ๒ ยุทธศาสตร์ขององค์กรปกครองส่วนท้องถิ่น | |
| ๑. แผนยุทธศาสตร์ชาติ ๒๐ ปี (พ.ศ.๒๕๖๐ – ๒๕๗๙) | ๑๖ |
| ๒. แผนพัฒนาเศรษฐกิจและสังคมแห่งชาติ ฉบับที่ ๑๓ (พ.ศ.๒๕๖๖ – ๒๕๗๐) | ๒๓ |
| ๓. SDGs เป้าหมายการพัฒนาที่ยั่งยืน | ๒๖ |
| ๔. ยุทธศาสตร์จังหวัดเชียงราย | ๓๐ |
| ๕. ยุทธศาสตร์การพัฒนาขององค์กรปกครองส่วนท้องถิ่น ในเขตจังหวัดเชียงราย | ๓๑ |
| ๖. ยุทธศาสตร์การพัฒนาขององค์การบริหารส่วนจังหวัดเชียงราย | ๓๓ |
| ๗. ยุทธศาสตร์ของเทศบาลตำบลแม่เงิน | ๓๗ |
| ส่วนที่ ๓ การนำแผนพัฒนาไปสู่การปฏิบัติ | |
| ๑. ยุทธศาสตร์การพัฒนาท้องถิ่นและยุทธศาสตร์มหภาคเพื่อนำไปสู่การปฏิบัติ | ๔๓ |
| ๒. บัญชีสรุปโครงการพัฒนา | ๔๘ |
| ส่วนที่ ๔ การติดตามและประเมินผล | |
| ๑. ความสำเร็จของการติดตาม | ๑๒๑ |
| ๒. วัตถุประสงค์ของการติดตามและประเมินผล | ๑๒๑ |
| ๓. ขั้นตอนการติดตามและประเมินผล | ๑๒๒ |
| ๔. ขั้นตอนการรายงานผล | ๑๒๕ |
| ๕. เครื่องมือการติดตามและประเมินผล | ๑๒๕ |

ภาคผนวก

ส่วนที่ ๑ สภาพทั่วไปและข้อมูลพื้นฐาน

๑. สภาพทั่วไปและข้อมูลพื้นฐาน

๑.๑) ด้านกายภาพ

๑) ที่ตั้งของตำบล (แผนที่ประกอบ)



เทศบาลตำบลแม่เงิน ตั้งอยู่ในเขตพื้นที่ อำเภอเชียงแสน จังหวัดเชียงราย มีเนื้อที่ทั้งหมดจำนวน ๑๐๑ ตารางกิโลเมตร หรือจำนวน ๖๓,๑๒๕ ไร่ แบ่งการปกครองเป็น ๑๒ หมู่บ้าน ได้แก่

| | |
|--------------------------|----------------------------|
| หมู่ที่ ๑ บ้านสันตันเปา | หมู่ที่ ๒ บ้านสบยาบ |
| หมู่ที่ ๓ บ้านป่าคา | หมู่ที่ ๔ บ้านแม่คำ |
| หมู่ที่ ๕ บ้านปางของ | หมู่ที่ ๖ บ้านแม่เงิน |
| หมู่ที่ ๗ บ้านไร่ | หมู่ที่ ๘ บ้านป่าคาใต้ |
| หมู่ที่ ๙ บ้านป่าคาเหนือ | หมู่ที่ ๑๐ บ้านปางของเหนือ |
| หมู่ที่ ๑๑ บ้านธารทอง | หมู่ที่ ๑๒ บ้านแม่คำเหนือ |

ตำบลแม่เงินมีอาณาเขตติดต่อกับพื้นที่ข้างเคียง ดังนี้

| | | |
|-------------|--------|--|
| ทิศเหนือ | ติดกับ | ตำบลริมโขง อำเภอเชียงของ จังหวัดเชียงราย |
| ทิศใต้ | ติดกับ | ตำบลบ้านแซว อำเภอเชียงแสน จังหวัดเชียงราย |
| ทิศตะวันออก | ติดกับ | ตำบลริมโขงและตำบลสถาน อำเภอเชียงของ จังหวัดเชียงราย |
| ทิศตะวันตก | ติดกับ | สาธารณรัฐประชาธิปไตยประชาชนลาว โดยมีน้ำโขงเป็นเส้นกั้นอาณาเขต และติดต่อกับตำบลริมโขง อำเภอเชียงของ จังหวัดเชียงราย |

อยู่ห่างจากที่ว่าการอำเภอเชียงแสน จังหวัดเชียงราย ประมาณ ๒๕ กิโลเมตร

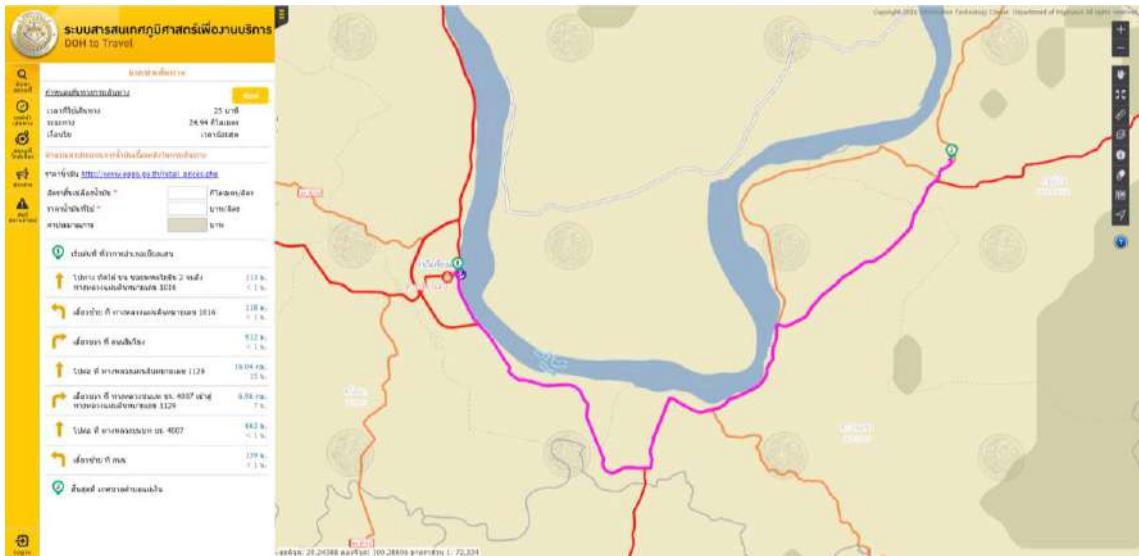

อยู่ห่างจากศาลากลางจังหวัดเชียงราย ประมาณ ๗๓ กิโลเมตร



ที่มาของภาพ : ระบบสารสนเทศภูมิศาสตร์เพื่องานบริการ กรมทางหลวงชนบท

๑.๒) ลักษณะภูมิประเทศ

ลักษณะภูมิประเทศของตำบลแม่เงิน มีสภาพทางกายภาพส่วนใหญ่เป็นภูเขา บริเวณทิศเหนือและทิศใต้ของตำบลเป็นพื้นที่ป่าไม้ไม่สมบูรณ์ พื้นที่ป่าไม้ประมาณ ๓๔,๑๒๙ ไร่ คิดเป็นร้อยละ ๖๒ ของพื้นที่ทั้งหมด มีลำน้ำที่เกิดจากเทือกเขาทั้ง ๒ แห่งซึ่งเป็นแหล่งต้นน้ำลำธารที่สำคัญของตำบล ได้แก่ น้ำยาบ ถือเป็นแหล่งน้ำสายหลักของตำบลไหลผ่านบริเวณที่ราบลุ่มตอนกลาง เป็นลำน้ำที่เกิดจากลำห้วยหลายสายไหลมารวมกัน คือ ห้วยน้ำทราย เกิดจากเทือกเขาทางตอนเหนือของตำบล ห้วยแม่เงินมีต้นกำเนิดจากคอยสันปันน้ำตอนทางตอนเหนือของตำบล ห้วยขุนน้ำตกเกิดจากเทือกเขาสูงบริเวณทิศตะวันออกเฉียงใต้ของตำบล ห้วยเหล่านี้ไหลผ่านชุมชนบ้านไร่ บ้านแม่คำ บ้านธารทอง บ้านป่าคา บ้านแม่เงินและบ้านปางของ แล้วไหลลงสู่แม่น้ำโขงซึ่งเป็นเส้นแบ่งดินแดนประเทศไทยกับสาธารณรัฐประชาธิปไตยประชาชนลาว

สำหรับการใช้ประโยชน์ที่ดินในตำบลแม่เงิน ส่วนใหญ่เป็นพื้นที่ป่าไม้เกือบทั้งตำบล สำหรับพื้นที่บริเวณด้านทิศตะวันตกของตำบล ซึ่งมีลักษณะเป็นที่ราบมีการใช้ประโยชน์เป็นพื้นที่เกษตรกรรมในลักษณะของนาข้าว

๑.๓) ลักษณะภูมิอากาศ

ข้อมูลลักษณะภูมิอากาศของจังหวัดเชียงราย เป็นสถิติภูมิอากาศที่มีค่าเป็นที่สุดใช้ข้อมูล ตั้งแต่ พ.ศ. ๒๔๙๔ – ๒๕๖๒ โดย ศูนย์ภูมิอากาศ กองพัฒนาอุตุนิยมวิทยา กรมอุตุนิยมวิทยา (มกราคม ๒๕๖๓)

ลักษณะอากาศของตำบลแม่เงิน อ้างอิงจากลักษณะภูมิอากาศของจังหวัดเชียงราย ที่ขึ้นอยู่กับอิทธิพลของมรสุมที่พัดประจำฤดูกาล ๒ ชนิด คือ มรสุมตะวันออกเฉียงเหนือ ซึ่งพัดพามวลอากาศเย็นและแห้งจากประเทศจีนปกคลุมประเทศไทยในช่วงฤดูหนาว ทำให้จังหวัดเชียงรายมีอากาศหนาวเย็นและแห้งทั่วไป และมรสุมตะวันตกเฉียงใต้ซึ่งจะพัดพามวลอากาศชื้นจากทะเลและมหาสมุทรอินเดียปกคลุมประเทศไทยในช่วงฤดูฝน ทำให้จังหวัดเชียงรายมีฝนตกทั่วไป

ฤดูกาล พิจารณาตามลักษณะลมฟ้าอากาศของประเทศไทย แบ่งออกเป็น ๓ ฤดู ดังนี้

ฤดูร้อน เริ่มประมาณกลางเดือนกุมภาพันธ์ถึงกลางเดือนพฤษภาคมมีอากาศร้อนอบอ้าวทั่วไป โดยเฉพาะในเดือนเมษายนเป็นเดือนที่มีอากาศร้อนอบอ้าวมากที่สุดในรอบปี

ฤดูฝน เริ่มประมาณกลางเดือนพฤษภาคมถึงกลางเดือนตุลาคม ซึ่งเป็นระยะที่มรสุมตะวันตกเฉียงใต้พัดปกคลุมประเทศไทย อากาศจะเริ่มชุ่มชื้นและมีฝนตกชุก ตั้งแต่ประมาณกลางเดือนพฤษภาคมเป็นต้นไปเดือนที่มีฝนตกมากที่สุดคือเดือนสิงหาคม

ฤดูหนาว เริ่มประมาณ กลางเดือนตุลาคมถึงกลางเดือนกุมภาพันธ์ซึ่งเป็นช่วงที่มรสุมตะวันออกเฉียงเหนือพัดปกคลุมประเทศไทย อากาศโดยทั่วไปจะหนาวเย็นและแห้ง เดือนที่มีอากาศหนาวที่สุด คือเดือนมกราคม

อุณหภูมि เนื่องจากจังหวัดเชียงรายตั้งอยู่ทางภาคเหนือสุดของประเทศไทย พื้นที่ส่วนใหญ่เป็นป่าไม้ และมีภูเขาล้อมรอบ จึงทำให้มีอากาศหนาวเย็นในฤดูหนาว อุณหภูมิเฉลี่ยทั้งปีประมาณ ๒๔.๔ องศาเซลเซียส

ในฤดูร้อนมีอากาศร้อน อุณหภูมิสูงสุดเฉลี่ย ๓๑.๑ องศาเซลเซียส โดยในเดือนเมษายนมีอากาศร้อนที่สุด อุณหภูมิสูงสุดที่เคยตรวจวัดได้ ๔๒.๐ องศาเซลเซียส เมื่อวันที่ ๒๐ พฤษภาคม ๒๕๖๒

สวนในฤดูหนาวมีอากาศหนาวเย็น อุณหภูมิต่ำสุดเฉลี่ย ๑๙.๓ องศาเซลเซียส โดยมีอากาศหนาวที่สุดในเดือนมกราคม อุณหภูมิต่ำสุดวัดได้ ๑.๐ องศาเซลเซียส เมื่อวันที่ ๒๕ ธันวาคม ๒๕๔๒

ฝน พิจารณาจากปริมาณฝนของสถานีฝนอำเภอในจังหวัด พบว่า พื้นที่บริเวณดอยตุง อำเภอแม่ฟ้าหลวงมีปริมาณฝนสูงสุดโดยมีปริมาณฝนรวมรายปี อำเภอเชียงแสน มีปริมาณฝนเฉลี่ย ๑,๖๐๐ – ๑,๘๐๐ มิลลิเมตร

๑.๔) ลักษณะของดิน

ข้อมูลลักษณะธรณีวิทยาของตำบลแม่เงิน โดย กรมทรัพยากรธรณีวิทยา กระทรวงทรัพยากรธรรมชาติและสิ่งแวดล้อม (มีนาคม ๒๕๕๖) แสดงข้อมูลดังนี้

ประกอบด้วยชั้นหินตะกอนผสมหินภูเขาไฟในยุคเพอร์โม – ไทรแอสสิก (PTrv) เป็นหินภูเขาไฟชนิดไรโอไลต์ แอนดีไซต์และหินกรวดเหลี่ยมภูเขาไฟพบทางด้านทิศใต้ของพื้นที่ ส่วนมุมทางด้านทิศตะวันออกเฉียงเหนือพบหินภูเขาไฟในยุคจูแรสสิก (Jv) ซึ่งเป็นหินภูเขาไฟชนิดที่มีส่วนประกอบเป็นไรโอไลต์ แอนดีไซต์ และบะซอลต์ที่มีรูพรุนมาก นอกจากนั้นยังพบหินดินดานและหินทรายเนื้อเฟลด์สปาร์ส่วนพื้นที่ตอนกลางของตำบลเป็นหินอัคนีในยุคไทรแอสสิก (TrGr๑) ซึ่งเป็นหินอัคนีชนิดโปไพอท์แกรนิต เนื้อเป็นดอกขนาดใหญ่และพื้นที่ด้านตะวันตกซึ่งติดกับลำน้ำโขงและประเทศลาวส่วนใหญ่เป็นหินตะกอนยังไม่แข็งตัวยุคควอเทอร์นารีที่เป็นตะกอนตะกอนน้ำ (Qt) ประกอบด้วยกรวด ทราย ทรายแป้ง และแม่รัง และตะกอนน้ำพา (Qa) ประกอบด้วยทรายปนดินเหนียว และดินเหนียวปนทราย นอกจากนั้นยังมีลูกรังและกรวดปนบ้าง

สถานการณ์พิบัติภัยดินถล่ม ตำบลแม่เงิน เคยมีประวัติดินถล่ม น้ำป่าไหลหลากและน้ำท่วมฉับพลัน ในอดีต หมู่บ้านที่เคยได้รับผลกระทบ ได้แก่

- หมู่ที่ ๑ บ้านสันตันเปา เคยมีน้ำท่วมถนนที่ล้นมาจากลำห้วย ระดับน้ำสูงประมาณ ๕๐ เซนติเมตร
- หมู่ที่ ๖ บ้านแม่เงิน เคยมีดินถล่มในปี ๒๕๓๔ บริเวณเชิงเขาซึ่งอยู่ห่างไกลจากที่ตั้งของชุมชน

พื้นที่เสี่ยงภัยดินถล่ม ข้อมูลจากการสำรวจภาคสนาม พบว่า ตำบลแม่เงิน มีหมู่บ้านที่อยู่ในพื้นที่เสี่ยงภัยน้ำป่าไหลหลากและน้ำท่วมฉับพลัน ได้แก่

- | | |
|---------------------------|------------------------|
| หมู่ที่ ๑ บ้านสันตันเปา | หมู่ที่ ๓ บ้านป่าคา |
| หมู่ที่ ๔ บ้านแม่คำ | หมู่ที่ ๖ บ้านแม่เงิน |
| หมู่ที่ ๗ บ้านไร่ | หมู่ที่ ๘ บ้านป่าคาใต้ |
| หมู่ที่ ๙ บ้านป่าคาเหนือ | หมู่ที่ ๑๑ บ้านธารทอง |
| หมู่ที่ ๑๒ บ้านแม่คำเหนือ | |

เนื่องจากบ้านเรือนของหมู่บ้านดังกล่าวตั้งอยู่บนที่ราบเชิงเขา หากฝนตกหนักติดต่อกันหลายวันอาจทำให้เกิดน้ำป่าไหลหลากและน้ำท่วมฉับพลัน สำหรับพื้นที่เสี่ยงภัยดินถล่ม พบว่า มีโอกาสเกิดในบริเวณที่เป็นพื้นที่เขาสูง ซึ่งห่างไกลจากที่ตั้งชุมชนของหมู่บ้าน

๒. ด้านการเมือง/การปกครอง

๒.๑) เขตการปกครองของเทศบาลตำบลแม่เงิน ประกอบไปด้วย ๑๒ หมู่บ้าน ดังนี้

| หมู่ที่ | ชื่อหมู่บ้าน | ผู้ปกครองหมู่บ้าน | หมายเหตุ |
|---------|-----------------|--------------------------|------------------|
| ๑ | บ้านสันตันเปา | นายทองอินทร์ อ่อมใจภาค | ผู้ใหญ่บ้าน |
| ๒ | บ้านสบยาบ | นายสุกิจ จินดา | ผู้ใหญ่บ้าน |
| ๓ | บ้านป่าคา | นางสาวสุธาทิพย์ ไทยเหนือ | ผู้ใหญ่บ้าน |
| ๔ | บ้านแม่คำ | นายสุวิทย์ วงศ์กาปิน | ผู้ใหญ่บ้าน |
| ๕ | บ้านปางของ | นางชฎาทิพย์ บุญพันธ์ | ผู้ใหญ่บ้าน |
| ๖ | บ้านแม่เงิน | นายเกียรติพงศ์ หอมเจริญ | ผู้ใหญ่บ้าน |
| ๗ | บ้านไร่ | นายสุริโย จันแปงเงิน | ผู้ใหญ่บ้าน |
| ๘ | บ้านป่าคาใต้ | นายศรชัย ธรรมวงค์ | กำนันตำบลแม่เงิน |
| ๙ | บ้านป่าคาเหนือ | นายคงสิต จันแปงเงิน | ผู้ใหญ่บ้าน |
| ๑๐ | บ้านปางของเหนือ | นายมนตรี อินทวงค์ | ผู้ใหญ่บ้าน |
| ๑๑ | บ้านธารทอง | นายภูสิทธิ์ แซ่ลี | ผู้ใหญ่บ้าน |
| ๑๒ | บ้านแม่คำเหนือ | นายจำลอง จันแปงเงิน | ผู้ใหญ่บ้าน |

๒.๒) การเลือกตั้ง ตำบลแม่เงินเป็นเขตเลือกตั้งที่ ๒ ของอำเภอเชียงแสน มีจำนวน ๑๓ หน่วยเลือกตั้ง จำนวนผู้มีสิทธิเลือกตั้ง ตามตาราง ดังนี้

| หมู่ที่ | ชื่อหมู่บ้าน | ผู้มีสิทธิเลือกตั้ง | หมู่ที่ | ชื่อหมู่บ้าน | ผู้มีสิทธิเลือกตั้ง |
|---------|---------------|---------------------|---------|-----------------|---------------------|
| ๑ | บ้านสันตันเปา | ๕๐๑ | ๗ | บ้านไร่ | ๖๘๗ |
| ๒ | บ้านสบยาบ | ๒๕๕ | ๘ | บ้านป่าคาใต้ | ๔๘๔ |
| ๓ | บ้านป่าคา | ๔๔๔ | ๙ | บ้านป่าคาเหนือ | ๔๗๒ |
| ๔ | บ้านแม่คำ | ๕๖๕ | ๑๐ | บ้านปางของเหนือ | ๕๐๐ |
| ๕ | บ้านปางของ | ๔๘๓ | ๑๑ | บ้านธารทอง | ๑,๐๓๙ |
| ๖ | บ้านแม่เงิน | ๓๕๘ | ๑๒ | บ้านแม่คำเหนือ | ๓๖๖ |

ที่มา : ฝ่ายทะเบียน อำเภอเชียงแสน ผู้พิมพ์รายงาน นายศิริวุฒิ สงวนศักดิ์ ข้อมูล ณ ๑๕ มกราคม ๒๕๖๔

๓. ประชากร

๓.๑) ข้อมูลประชากร ณ เดือนธันวาคมของแต่ละปี เป็นข้อมูลเปรียบเทียบย้อนหลัง ๕ ปี

| ปี \ ประเภท | ชาย | หญิง | รวม | จำนวนครัวเรือน |
|---------------------|-------|-------|-------|----------------|
| พ.ศ. ๒๕๖๑ | ๔,๓๔๖ | ๔,๒๖๙ | ๘,๖๑๕ | ๓,๐๔๔ |
| พ.ศ. ๒๕๖๒ | ๔,๓๔๐ | ๔,๒๙๒ | ๘,๖๓๒ | ๓,๐๘๐ |
| พ.ศ. ๒๕๖๓ | ๔,๓๒๑ | ๔,๓๒๐ | ๘,๖๔๑ | ๓,๑๐๗ |
| พ.ศ. ๒๕๖๔ | ๔,๓๒๓ | ๔,๓๕๖ | ๘,๖๗๙ | ๓,๑๓๐ |
| ๒๖ ตุลาคม พ.ศ. ๒๕๖๕ | ๔,๓๒๒ | ๔,๓๒๒ | ๘,๖๔๔ | ๓,๑๙๒ |

หมายเหตุ :

๑. แหล่งที่มาจำนวนประชากร : <https://stat.bora.dopa.go.th/stat/statnew/statMONTH/statmonth/#/displayData>

๒. แหล่งที่มาครัวเรือน ที่มา : <https://stat.bora.dopa.go.th/stat/statnew/statMONTH/statmonth/#/view>

การคาดการณ์จำนวนประชากรในอนาคต

พิจารณาจากสถิติข้อมูลประชากร ณ เดือนธันวาคม ของแต่ละปี เป็นข้อมูลย้อนหลัง ๕ ปี ตามตารางข้างต้น พบว่า

- จำนวนประชากร ตั้งแต่ปี พ.ศ. ๒๕๖๑ – ๒๕๖๔ ประชากรรวมโดยเฉลี่ยมีแนวโน้มเพิ่มขึ้น สำหรับข้อมูล ณ วันที่ ๒๖ ตุลาคม ๒๕๖๕ พบว่ามีจำนวนประชากรลดลงจากปี พ.ศ.๒๕๖๔ เมื่อสังเกตจำนวนประชากรแยกประเภท พบว่า ประชากรชายมีแนวโน้มลดลง ส่วนประชากรหญิงมีแนวโน้มเพิ่มสูงขึ้น

- จำนวนมีแนวโน้มเพิ่มขึ้นทุกปี

สำหรับจำนวนประชากรและจำนวนครัวเรือนในอนาคตของพื้นที่ตำบลแม่เงิน เมื่อวิเคราะห์จากข้อมูลข้างต้นอาจคาดการณ์ได้ว่าจะมีแนวโน้มเพิ่มสูงขึ้น ประกอบฐานข้อมูลเบี่ยยังชีพผู้สูงอายุ พบว่า จำนวนผู้มีสิทธิรับเบี่ยยังชีพผู้สูงอายุปัจจุบันมีจำนวนเพิ่มขึ้น กล่าวคือ

จำนวนผู้มีสิทธิรับเบี่ยยังชีพผู้สูงอายुरายเดิม มีจำนวน ๑,๕๔๖ คน

จำนวนผู้มีสิทธิรับเบี่ยยังชีพผู้สูงอายुरายใหม่ มีจำนวน ๑๔๘ คน

จำนวนผู้มีสิทธิรับเบี่ยยังชีพผู้สูงอายุทั้งสิ้น ในปี พ.ศ.๒๕๖๕ มีจำนวน ๑,๖๙๔ คน

- รายงานผลการวิเคราะห์ภาวะสุขภาพและตัวแปรอื่นที่เกี่ยวข้องกับการทำงาน โดยโปรแกรมจากโครงการ fit2work ที่ได้เก็บข้อมูลผู้สูงอายุในพื้นที่ร่วมกับข้อมูลประวัติการเจ็บป่วยจากโรงพยาบาลส่งเสริมสุขภาพตำบล ๔๓ แห่ง พบว่า ผู้สูงอายุที่ยังทำงานมากที่สุด ได้แก่ ตำบลแม่เงิน ตำบลท่าแพ ตามลำดับ และภาพรวมความสามารถในการทำงาน ได้แก่ ตำบลศรีราชา ตำบลศรีสองรัก ตำบลแม่เงิน ตำบลท่าแพ ตามลำดับ

ดังนั้น ตามสถิติข้อมูลอาจสรุปได้ว่าแนวโน้มจำนวนประชากรที่เพิ่มขึ้นเป็นกลุ่มผู้สูงอายุ จะเห็นได้ว่าประชากรหญิงมีจำนวนการเพิ่มสูงขึ้นมากกว่าประชากรชาย รวมทั้งประชากรในกลุ่มผู้สูงอายุที่เพิ่มขึ้นจะมีปัญหาสุขภาพ เช่น การเจ็บปวดกล้ามเนื้อ โรคประจำตัวต่าง ๆ เป็นต้น แต่ผู้สูงอายุยังคงทำงานเพื่อหารายได้เมื่ออายุเพิ่มขึ้นประกอบกับมีปัญหาสุขภาพกายส่งผลให้ความสามารถในการทำงานลดลง กระทบต่อรายได้ที่ลดลงไม่เพียงพอกับค่าใช้จ่าย เกิดปัญหาสุขภาพจิตตามมา เช่น โรคเครียด โรคซึมเศร้า เป็นต้น

การรวบรวมข้อมูลจากแหล่งข้อมูลที่หลากหลาย ทำให้เทศบาลตำบลแม่เงินมีฐานข้อมูลที่สามารถนำมาวิเคราะห์เพื่อเตรียมการรองรับปัญหาและวางแผนการแก้ไขในอนาคต ซึ่งต้องนำเสนอข้อมูลให้กับประชาชนหรือประชาคมท้องถิ่นได้รับทราบ เพื่อสนับสนุนและส่งเสริมกิจกรรมการมีส่วนร่วม เพื่อการจัดทำโครงการ/กิจกรรมที่ให้ความสำคัญกับทุกกลุ่มในพื้นที่ มุ่งเน้นโครงการ/กิจกรรมที่เพิ่มรายได้ ลดค่าใช้จ่าย ส่งเสริมสุขภาพกายให้แข็งแรง สุขภาพใจเข้มแข็งโดยจัดกิจกรรมสาธารณะเพื่อพบปะพูดคุย สร้างเวทีแลกเปลี่ยนเรียนรู้ ส่งเสริมการสร้างความเข้าใจในพฤติกรรมของคนแต่ละวัยในครอบครัว ส่งเสริมกิจกรรมนันทนาการ การจัดการแข่งขันกีฬา การศึกษาดูงาน รวมถึงการสร้างชุมชนสีเขียว อนุรักษ์ป่าชุมชน การอบรมสัมมนาให้ความรู้เกี่ยวกับการคัดแยกขยะเริ่มต้นจากครัวเรือนสู่การสร้างกลุ่มธนาคารขยะของแต่ละหมู่บ้าน โดยคณะกรรมการหมู่บ้านหรือคณะกรรมการกลุ่มบริหารจัดการ ส่งเสริมกิจกรรมที่ดำเนินการโดยชุมชนเพื่อชุมชน สร้างความมั่นคงยั่งยืน และพัฒนาศักยภาพของกลุ่มพัฒนาสตรี กลุ่มผู้สูงอายุ และประชาชนทุกคนของตำบลแม่เงินต่อไป

๓.๒) สถิติจำนวนการเกิด ตำบลแม่เงิน ข้อมูลย้อนหลัง ๕ ปี

| ปี | ประเภท | ชาย | หญิง | รวม |
|-----------------------|-----------------------|-----|------|-----|
| | มกราคม – ธันวาคม ๒๕๖๑ | | ๑๘ | ๒๑ |
| มกราคม – ธันวาคม ๒๕๖๒ | | ๓๑ | ๑๖ | ๔๗ |
| มกราคม – ธันวาคม ๒๕๖๓ | | ๒๓ | ๒๑ | ๔๔ |
| มกราคม – ธันวาคม ๒๕๖๔ | | ๑๘ | ๑๖ | ๓๔ |
| มกราคม – ตุลาคม ๒๕๖๕ | | ๑๙ | ๙ | ๒๘ |

หมายเหตุ : แหล่งที่มาสถิติจำนวนการเกิด ตำบลแม่เงิน

<https://stat.bora.dopa.go.th/stat/statnew/statMONTH/statmonth/#/displayData>

การคาดการณ์สถิติจำนวนการเกิด

จากสถิติข้อมูลการเกิด ข้อมูลย้อนหลัง ๕ ปี ตามตาราง พบว่า อัตราการเกิดโดยเฉลี่ยมีแนวโน้มลดลง ตั้งแต่ปี พ.ศ.๒๕๖๒ ถึงปัจจุบัน ดังนั้น อาจสรุปได้ว่าแนวโน้มจำนวนการเกิดที่ลดลง อาจมาจากปัญหาสถานการณ์ในปัจจุบัน เช่น ปัญหาเศรษฐกิจ สังคม โรคระบาด เป็นต้น ที่ทำให้ประชากรแต่งงานและมีลูกลดลง อาจส่งผลถึงจำนวนนักเรียน นักศึกษา และแรงงานในอนาคต ซึ่งมีความจำเป็นต่อการขับเคลื่อนสังคม ในมิติต่าง ๆ

๔. สภาพทางสังคม

๔.๑) สถานศึกษา

- | | | | |
|--|------------------------|---|------|
| ๑) โรงเรียนประถมศึกษา | จำนวน | ๕ | แห่ง |
| ๑.๑ โรงเรียนบ้านแม่คำ | ๑.๒ โรงเรียนบ้านไร่ | | |
| ๑.๓ โรงเรียนบ้านปางของ | ๑.๔ โรงเรียนบ้านธารทอง | | |
| ๑.๕ โรงเรียนชุมชนบ้านป่าคาแม่เงินสามัคคี | | | |
| ๒) โรงเรียนมัธยมศึกษา | จำนวน | ๑ | แห่ง |
| ๒.๑ โรงเรียนบ้านป่าคา | | | |

| | | | |
|---------------------------------|-------|-----|------------------------------|
| ๓) ศูนย์พัฒนาเด็กเล็ก | จำนวน | ๓ | แห่ง |
| ๓.๑ ศูนย์พัฒนาเด็กเล็กแม่เงิน | | ๓.๒ | ศูนย์พัฒนาเด็กเล็กบ้านธารทอง |
| ๓.๓ ศูนย์พัฒนาเด็กเล็กบ้านปงของ | | | |

๔.๒) สาธารณสุข / สถานพยาบาล

| | | | |
|--|-------|---|------|
| ๑) โรงพยาบาลส่งเสริมสุขภาพตำบล | จำนวน | ๒ | แห่ง |
| ๑.๑ โรงพยาบาลส่งเสริมสุขภาพตำบลแม่เงิน | | | |
| ๑.๒ โรงพยาบาลส่งเสริมสุขภาพตำบลแม่เงิน (บ้านไร่) | | | |
| ๒) คลินิกเอกชน | จำนวน | ๑ | แห่ง |

๔.๓) อาชญากรรม / สถาบันหรือองค์กรรักษาความสงบ

| | | | |
|------------------------------|-------|---|------|
| ๑) สถานีตำรวจภูธรตำบลบ้านแซว | จำนวน | ๑ | แห่ง |
|------------------------------|-------|---|------|

๔.๔) ยาเสพติด

ปัญหาเสพติดในพื้นที่ตำบลแม่เงินได้รับการรณรงค์ป้องกัน เพื่อปลูกจิตสำนึกการมีส่วนร่วมในการแก้ปัญหาเสพติด เริ่มจากหมู่บ้าน ชุมชน และส่งเสริมกิจกรรมการป้องกันปัญหาเสพติดในสถานศึกษา เพื่อสร้างภูมิคุ้มกันยาเสพติดในเด็กและเยาวชน โดยเป็นการแก้ปัญหาแบบบูรณาการในการป้องกันดูแลปัญหาเสพติดในชุมชน เช่น การแจ้งข่าวสาร เป็นต้น เน้นการสร้างกระบวนการมีส่วนร่วม เริ่มจากกิจกรรมการมีส่วนร่วมของประชาชนร่วมกับหน่วยงานภาครัฐและเอกชน โดยมีมาตรการทั้งปราบปราม ป้องกัน และบำบัดอย่างเป็นเอกภาพ และสร้างการมีส่วนร่วมของประชาชนเพื่อลดปัญหาเสพติดในชุมชนของตนเองด้วย

๔.๕) การสังคมสงเคราะห์

มีประชาชนหลายครัวเรือนอยู่ในเกณฑ์ของผู้ยากไร้ โดยได้รับการสนับสนุน ต่อเติม ซ่อมแซม หรือก่อสร้างที่อยู่อาศัย จากหลายหน่วยงาน ทั้งจากหน่วยงานภาครัฐ และเอกชน เช่น พชอ. บ้านหอมบุญพบโชค เป็นต้น และส่งเสริมอาชีพ เพิ่มรายได้ ลดรายจ่าย รวมถึงการส่งเสริมพัฒนาคุณภาพชีวิตทุกช่วงวัยครบทุกด้าน เด็กเล็ก วัยเรียน วัยทำงาน ผู้สูงอายุและผู้พิการ

๕. ระบบการบริการพื้นฐาน

๕.๑) การคมนาคม (ทางบก, ทางน้ำ, ทางราง ฯลฯ)

| | | | |
|-----------------------------|-------|---|-----|
| ๕.๑.๑) ถนน – ทางหลวงแผ่นดิน | จำนวน | ๑ | สาย |
| ๕.๑.๒) ถนน – ทางหลวงชนบท | จำนวน | ๑ | สาย |

หมายเหตุ : การคมนาคมระหว่างหมู่บ้านในแต่ละหมู่บ้านเป็นถนนลาดยางของ ร.พ.ช. และการคมนาคมภายในหมู่บ้านเป็นถนน คสล. (คอนกรีตเสริมเหล็ก) บางส่วนเป็นถนนหินคลุกและลูกรัง

๕.๒) การไฟฟ้า ในพื้นที่ตำบลแม่เงิน มีจำนวนหมู่บ้านที่ไฟฟ้าเข้าถึง จำนวน ๑๒ หมู่บ้าน

๕.๓) การประปา จำนวนประปาหมู่บ้านมีจำนวน ๘ หมู่บ้าน และจำนวน ๔ หมู่บ้านที่ขอใช้น้ำประปา ร่วมกับหมู่บ้านอื่น ดังนี้

| | |
|-------------------------|---|
| หมู่ที่ ๑ บ้านสันตันเปา | ระบบประปาภูเขา |
| หมู่ที่ ๓ บ้านป่าคา | ระบบประปาผิวดิน และหมู่ที่ ๙ บ้านป่าคาเหนือและหมู่ที่ ๒ บ้านสบบ |
| ยาบ ขอใช้ร่วม | |
| หมู่ที่ ๕ บ้านปงของ | ระบบประปาผิวดิน |
| หมู่ที่ ๖ บ้านแม่เงิน | ระบบประปาผิวดิน และหมู่ที่ ๘ บ้านป่าคาใต้ ขอใช้ร่วม |

| | |
|----------------------------|--|
| หมู่ที่ ๗ บ้านไร่ | ระบบประปาภูเขา |
| หมู่ที่ ๑๐ บ้านปางของเหนือ | ระบบประปาผิวดิน |
| หมู่ที่ ๑๑ บ้านธารทอง | ระบบประปาภูเขา |
| หมู่ที่ ๑๒ บ้านแม่คำเหนือ | ระบบประปาผิวดิน และหมู่ที่ ๔ บ้านแม่คำ ขอใช้ร่วม |

๕.๔) โทรศัพท์

- บริษัท ที ไอ ที จำกัด (มหาชน) สาขาแม่เงิน และบริษัท ที.ที.แอนที จำกัด (มหาชน) ครอบคลุมทุกหมู่บ้านในเขตเทศบาล

- โครงการอินเทอร์เน็ตตำบล ของกรมส่งเสริมการปกครองท้องถิ่น ให้บริการประชาชนโดยไม่คิดค่าใช้จ่าย โดยปัจจุบันตั้งอยู่ ณ สำนักงานเทศบาลตำบลแม่เงิน

- การติดตั้งระบบเสียงตามสายและหอกระจายครบทุกหมู่บ้าน

๕.๕) ระบบโลจิสติกส์ (Logistics) หรือขนส่ง

- บริษัท แฟลช เอ็กซ์เพรส (ประเทศไทย) จำนวน ๑ แห่ง

- Kerry Express สาขาตำบลแม่เงิน ร้านมะขามป้อม – แอนนูนบูทิก จำนวน ๑ แห่ง

- บริษัทไปรษณีย์ไทย สาขาตำบลแม่เงิน จำนวน ๑ แห่ง

๖. ระบบเศรษฐกิจ

๖.๑) การเกษตร

ประชาชนส่วนใหญ่ในพื้นที่ตำบลแม่เงินมีอาชีพเป็นเกษตรกร อาชีพหลักคือการทำนา ปีละหนึ่งครั้ง มีบางหมู่บ้านที่สามารถทำนาปรังได้ ส่วนใหญ่หลังการเก็บเกี่ยวข้าวนาปีเสร็จแล้วประชาชนจะปลูกถั่วเหลือง โดยกลุ่มเกษตรกรผู้ปลูกถั่วเหลือง เทศบาลตำบลแม่เงินร่วมกับมหาวิทยาลัยราชภัฏเชียงราย ได้ดำเนินการกิจกรรม/โครงการร่วมกัน เช่น การแปรรูปถั่วเหลือง การจัดหาพันธุ์ถั่วเหลืองที่เหมาะสมกับพื้นที่ การจัดหาตลาดรับซื้อตัดระบบพ่อค้าคนกลาง เป็นต้น

นอกจากนี้ยังทำสวนผลไม้ สวนยาง ทำไร่ ปลูกกาแฟ ขึ้นอยู่กับพื้นที่เพาะปลูก ส่วนอาชีพเสริมหลังการทำนา เช่น ปลูกข้าวโพด ปลูกถั่วฝักยาว กะหล่ำปลี ผักกาดขาว เป็นต้น

๖.๒) การประมง

ประชาชนในพื้นที่ตำบลแม่เงินเลี้ยงปลาเพื่อการบริโภคในครัวเรือนเท่านั้น พันธุ์ปลาที่เลี้ยงส่วนใหญ่ อาทิ ปลานิล ปลาดุก ปลาสวาย เป็นต้น เลี้ยงตามธรรมชาติ ให้อาหารสำเร็จรูปเป็นครั้งคราว

๖.๓) การปศุสัตว์

ประชาชนในตำบลแม่เงิน ได้รวมกลุ่มจดทะเบียนวิสาหกิจชุมชนกลุ่มผู้เลี้ยงโคกระบือและปลานิลแม่เงิน หมู่ที่ ๑๒ บ้านแม่คำเหนือ เมื่อ พ.ศ. ๒๕๖๓

๖.๔) การท่องเที่ยว

สถานีพัฒนาการเกษตรที่สูงตามพระราชดำริบ้านธารทอง เป็นแหล่งท่องเที่ยวเชิงอนุรักษ์ พืชผักปลอดสารพิษ ไม้ดอก ประวัติโครงการสถานีพัฒนาการเกษตรที่สูงตามพระราชดำริ บ้านธารทอง วันที่ ๑๖ มีนาคม ๒๕๔๖ สมเด็จพระนางเจ้าฯ พระบรมราชินีนาถ พระบรมโอรสาธิราชสยามมกุฎราชกุมาร (พระยศขณะนั้น) ได้เสด็จทอดพระเนตรพื้นที่ป่าสงวนแห่งชาติสกกงผิงขวา ซึ่งเป็นแหล่งต้นน้ำลำธาร และถูกบุกรุกพื้นที่เพื่อจับจองที่ทำกินโดยชาวเขา บ้านขุนน้ำคำ ทำให้ป่าไม้ถูกทำลายลงเป็นจำนวนมาก ทางราชการจึงได้ทำการอพยพราษฎรบ้านขุนน้ำคำ ลงมาอยู่ในพื้นที่ บ้านธารทอง ตำบลแม่เงิน อำเภอเชียงแสน จังหวัดเชียงราย พิกัด PC๓๑๖๔๓๔ ซึ่งอยู่ห่างจากจุดเสด็จประมาณ ๕ กิโลเมตร

ด้วยพระมหากรุณาธิคุณของสมเด็จพระนางเจ้าฯ พระบรมราชินีนาถ ที่ทรงมีต่อพสกนิกรทุกหมู่เหล่า ได้พระราชทานพระราชดำริให้ดำเนินการจัดตั้งสถานีพัฒนาการเกษตรที่สูง บ้านธารทอง ครอบคลุมพื้นที่ทั้งหมด ๑๐,๐๐๐ ไร่ เพื่อหยุดยั้งการทำลายป่า ให้สถานีเป็นแหล่งจ้างงานผลิตอาหารที่ปลอดภัยและในขณะเดียวกัน ให้เป็นศูนย์การเรียนรู้การเกษตรที่ถูกต้อง วิถี จนกระทั่งนำไปผลิตในที่ดินของตนเองสามารถดำรงชีพอยู่กับป่าได้อย่างยั่งยืนได้ รวมถึงการจัดระเบียบชุมชนและพัฒนาคุณภาพชีวิตให้ดีขึ้นและพัฒนาเป็นแหล่งท่องเที่ยวเชิงอนุรักษ์ต่อไป ด้วยพื้นที่ดังกล่าวถูกบุกรุกทำลายและประกอบกับพื้นที่บริเวณนี้อยู่ติดกับชายแดน ซึ่งเป็นแหล่งผลิตยาเสพติดที่สำคัญ อาจกระทบต่อความมั่นคงในอนาคต ตลอดจนถึงคุณภาพชีวิตของราษฎรที่ไม่ดีพอจึงทรงมีพระราชดำริให้จัดตั้งเป็นสถานีพัฒนาการเกษตรที่สูง โดยเน้นในเรื่องการให้คนอยู่ร่วมกับป่าได้อย่างผสมกลมกลืน

การดำเนินการของสถานีพัฒนาการเกษตรที่สูงตามพระราชดำริบ้านธารทองจึงมีทั้ง การฟื้นฟูสภาพป่าและระบบนิเวศน์ และจ้างแรงงานราษฎรเพื่อให้มีรายได้และเป็นแหล่งเรียนรู้จากสถานีเพื่อที่จะไปดำเนินการในพื้นที่ของตนเองที่มีอยู่ให้เกิดรายได้ที่ยั่งยืน ไม่บุกรุกทำลายป่าและมีที่อยู่และที่ทำกินเป็นหลักแหล่ง ซึ่งสถานีได้เน้นปลูกไม้ผล ไม้ดอก และพืชผักปลอดสารพิษรวมถึงการหาตลาดเพื่อจำหน่ายให้แก่ราษฎรที่เข้าร่วมโครงการกับทางสถานีด้วย และเมื่อวันที่ ๑๒ กุมภาพันธ์ ๒๕๔๗ สมเด็จพระนางเจ้าฯ พระบรมราชินีนาถ ได้เสด็จไปยังสถานีฯ เพื่อทอดพระเนตรความก้าวหน้าของการดำเนินงานที่จะมุ่ง มั่นสู่ผลสัมฤทธิ์ให้คนอยู่กับป่าได้อย่างเกื้อกูลซึ่งกันและกัน (ที่มา : <https://thailandtourismdirectory.go.th>)

วนอุทยานน้ำตกขุนน้ำยาบ อยู่ในเขตป่าสงวนแห่งชาติ ป่าสบกกฝั่งขวา ท้องที่ตำบลแม่เงิน อำเภอเชียงแสน จังหวัดเชียงราย มีลำห้วยขนาดใหญ่ที่มีน้ำไหลตลอดปี คือ ลำห้วยน้ำยาบ มีเนื้อที่ทั้งหมดประมาณ ๓,๙๔๓ ไร่ กรมอุทยานแห่งชาติ สัตว์ป่า และพันธุ์พืช พิจารณาเห็นว่า พื้นที่ดังกล่าวมีลักษณะโดดเด่นทางธรรมชาติที่สวยงาม เพื่อเป็นการสงวนคุ้มครองพื้นที่ให้คงอยู่ตลอดไป เพื่อประโยชน์เป็นแหล่งศึกษาวิจัยค้นคว้า และเป็นสถานที่พักผ่อนหย่อนใจของประชาชน และเพื่อรักษาสมดุลของระบบนิเวศและสิ่งแวดล้อมตลอดจนความหลากหลายทางชีวภาพ สำหรับเป็นแหล่งต้นน้ำลำธารและสำหรับอยู่อาศัยของสัตว์ป่า แหล่งอาหาร แหล่งนันทนาการ และการท่องเที่ยวทางธรรมชาติของประชาชน

จึงได้นำเรื่องเรียนปลัดกระทรวงทรัพยากรธรรมชาติและสิ่งแวดล้อม เพื่อนำเรียนรัฐมนตรีว่าการกระทรวงทรัพยากรธรรมชาติและสิ่งแวดล้อม (นายยงยุทธ ตียะไพรัช) ให้ความเห็นชอบในหลักการ เมื่อวันที่ ๖ มีนาคม ๒๕๔๙ และได้ประกาศจัดตั้งเป็นวนอุทยานขุนน้ำยาบตามประกาศกรมอุทยานแห่งชาติ สัตว์ป่า และพันธุ์พืช ที่ ๓๘๐/๒๕๔๙

ลักษณะภูมิประเทศ เป็นเขาสูงสลับซับซ้อน สูงจากระดับน้ำทะเลปานกลาง ๕๐๐ – ๙๐๐ เมตร มีความลาดชันประมาณ ๓๕ เปอร์เซ็นต์

ลักษณะภูมิอากาศ สภาพอากาศเป็นแบบมรสุมเขตร้อน โดยได้รับอิทธิพลจากลมมรสุมตะวันตกเฉียงใต้และลมมรสุมตะวันออกเฉียงเหนือ ปริมาณน้ำฝนเฉลี่ยรายปี เท่ากับ ๑๒๐๐ – ๑๖๐๐ มิลลิเมตร อุณหภูมิต่ำสุด ๑๐ องศาเซลเซียส อุณหภูมิสูงสุด ๓๕ องศาเซลเซียส มีช่วงฤดูร้อนระหว่างเดือนมีนาคม – เมษายน ฤดูฝนระหว่างเดือนพฤษภาคม – กันยายน และฤดูหนาวระหว่างเดือนตุลาคม – กุมภาพันธ์

แหล่งท่องเที่ยว น้ำตกขุนน้ำยาบ เป็นน้ำตกสูงประมาณ ๒๐ เมตร มีน้ำไหลตลอดปี มีความร่มรื่นชุ่มชื้นของธรรมชาติ นอกจากนี้ยังมีถ้ำขนาดปานกลาง

ถ้ำหลวง เป็นถ้ำที่เกิดขึ้นเองตามธรรมชาติ ประวัติไม่ทราบแน่ชัด เป็นถ้ำขนาดใหญ่ บริเวณใกล้เคียงมีถ้ำขนาดเล็กอยู่ ชาวบ้านเรียกถ้ำน้อย อยู่ในพื้นที่บ้านแม่คำ หมู่ที่ ๔

วนอุทยานน้ำตกวังธารทอง ตั้งอยู่บ้านไร่ มีพื้นที่อยู่ในเขตป่าสงวนแห่งชาติ ป่าสบกกฝั่งขวา มีเนื้อที่ประมาณ ๗,๗๙๑ ไร่ ประกาศจัดตั้งเป็นวนอุทยานเมื่อวันที่ ๑๕ ตุลาคม ๒๕๔๖ เดิมน้ำตกแห่งนี้มีชื่อว่า “น้ำตก

วังผาแตก” ซึ่งเรียกตามลักษณะของน้ำที่ไหลตกลงมาจากกลายเป็นร่องเรียกว่าผาแตก ต่อมามีการจัดตั้งเป็นวนอุทยานในปี ๒๕๔๖ จึงได้มีมติร่วมกันของชุมชนเปลี่ยนชื่อให้เป็นมงคลว่า “น้ำตกวังธารทอง”

ปัจจุบันเปิดบริการให้นักท่องเที่ยวได้เข้าชม สัมผัสกับบรรยากาศธรรมชาติรอบ ๆ น้ำตก ซึ่งมีป่าไม้อุดมสมบูรณ์ร่มรื่น แต่ยังไม่มีย่านพักบริการ หากนักท่องเที่ยวมีความประสงค์จะพักค้างคืนสามารถกางเต็นท์ได้ ส่วนห้องน้ำมีบริการพอเพียงสำหรับไม่เกิน ๒๐ คน

ป่าชุมชนห้วยออกฮู ตั้งอยู่ในพื้นที่บ้านป่าคา หมู่ที่ ๓ และ ๔ ค้นพบเมื่อประมาณปี พ.ศ. ๒๕๕๑ เป็นป่าอนุรักษ์ที่ชุมชนช่วยกันดูแลรักษาไม้ตามน้ำออกมาจากเนินเขาไหลตลอดปี ชาวบ้านจึงเรียกว่า “ห้วยออกฮู” (ฮู ภาษาเหนือหมายถึง รุ) หมายถึงน้ำที่ออกมาจากรูหรือตาน้ำ รอบ ๆ บริเวณดังกล่าวยังมีซากปรักหักพังพระธาตุเก่าแก่ที่ไม่ปรากฏชื่อ และมีรูปคล้ายรอยสัตว์เกิดขึ้นบริเวณหน้าผาแถวบริเวณนั้นด้วย และยังเป็นแหล่งต้นน้ำที่ชุมชนให้ความนับถือ ในทุกปีจะมีการทำพิธีกรรมเลี้ยงผีขุนน้ำตามประเพณีของชาวไทยภาคเหนือ ประมาณเดือนเมษายน

วัดพระธาตุแสนคำฟู พระธาตุแสนคำฟูสร้างขึ้นในสมัยใดไม่มีหลักฐานปรากฏ จึงคำนวณจากวัตถุโบราณที่ขุดพบขณะบูรณะพระธาตุ เมื่อนำไปเทียบกับวัตถุโบราณที่พิพิธภัณฑ์ที่อำเภอเชียงแสน ซึ่งเป็นวัตถุโบราณยุคเชียงแสน ประมาณอายุราว ๔,๐๐๐ ปี ตั้งอยู่ที่บ้านสันตันเปา หมู่ที่ ๑ ปัจจุบันมีการสร้างพระอุโบสถเรือหงส์ขนาดใหญ่กลางน้ำ

พระธาตุแสนคำฟู เป็นสถานที่ปฏิบัติธรรม มีที่ตั้งอยู่ติดชายแดนแม่น้ำโขงไทย – ลาว ซึ่งมีตำนานยาวนานนับพันปี เมื่อก่อนวัดพระธาตุแสนคำฟูแห่งนี้ เป็นเพียงวัดที่อยู่ด้านล่างชื่อ วัดสันตันเปา แต่ต่อมาได้รวมกับพื้นที่ด้านบนกลายเป็น วัดพระธาตุแสนคำฟู ซึ่งภายในวัดมีจอมปลวกขนาดใหญ่ที่ขึ้นอยู่ตรงพระธาตุเก่าแก่ในยุคสมัยเชียงแสน บรรยากาศภายในวัดมีความสงบร่มเย็น เดิมทีวัดสันตันเปากับพระธาตุแสนคำฟูแยกกันเป็นคนละส่วน เพราะมีที่ดินของชาวบ้านคั่นอยู่ ต่อมาญาติโยมได้ถวายให้พระธาตุ จนมีพื้นที่เชื่อมต่อกับวัดสันตันเปา ประกอบกับวัดสันตันเปาไม่มีพระจำพรรษา ท่านจึงรวมวัดกับพระธาตุเป็นอันหนึ่งอันเดียวกัน ในชื่อว่า “วัดพระธาตุแสนคำฟู” ซึ่งมีเนื้อที่ในปัจจุบันร้อยละ ๖๖ ชาวบ้านสันตันเปาเป็นผู้ที่มีความเสียสละในการมีส่วนร่วมในการดูแลรักษาวัดให้สวยงามเมื่อวัดพระธาตุมีความต้องการแรงงานในการก่อสร้าง (ที่มา : <https://www.swapgap.com/post/อุโบสถเรือสุพรรณหงษ์-วัดพระธาตุแสนคำฟู-เชียงแสน-so๙fwd>)

๖.๕) อุตสาหกรรม

สถานีบ่มไบยาสูบปงของ เลขที่ ๓๒๓ หมู่ ๕ ตำบลแม่เงิน อำเภอเชียงแสน จังหวัด เชียงราย ๕๗๑๕๐ ประกอบกิจการ (โรงงาน) บ่มไบยาสูบ จำนวน ๕๐ เตา เจ้าของกิจการคือ บริษัท เทพวงศ์ จำกัด ทะเบียนโรงงาน จ๓-๑-๓/๑๙๙๖ (ที่มา : <http://factory.thaidbs.com/?fid=๘๒๒๘&q=สถานีบ่มไบยาสูบปงของ>)

๖.๗) การพาณิชย์และกลุ่มอาชีพ

รายชื่อกลุ่มวิสาหกิจชุมชน ตำบลแม่เงิน อำเภอเชียงแสน จังหวัดเชียงราย

| ลำดับ | รหัสทะเบียน | ว/ด/ป อนุมัติ | ชื่อ | ที่ตั้ง | ประธาน | กิจกรรม |
|-------|------------------|---------------|--|---------|----------------------|---|
| ๑ | ๖-๕๗-๐๘-๐๕/๑-๐๐๒ | ๒๖/๑๐/๒๕๔๘ | วิสาหกิจชุมชนเพื่อการ ผลิต | หมู่ ๓ | นายสนอง ไพอารินทร์ | การผลิตพืช / พืชไร่ |
| ๒ | ๖-๕๗-๐๘-๐๕/๑-๐๐๔ | ๒๑/๑๑/๒๕๔๘ | วิสาหกิจชุมชนทำแหนาม ห่อใบตอง แม่คำเหนือ | หมู่ ๑๒ | นางสุณีย์ หงษ์คำ | การแปรรูปและผลิตภัณฑ์อาหาร (แหนม) |
| ๓ | ๖-๕๗-๐๘-๐๕/๑-๐๐๕ | ๒๑/๑๑/๒๕๔๘ | วิสาหกิจชุมชนกลุ่มออม ทรัพย์แม่คำเหนือ | หมู่ ๑๒ | นางสาว สมพร ไร่สอ | ออมทรัพย์ชุมชน |
| ๔ | ๖-๕๗-๐๘-๐๕/๑-๐๐๖ | ๒๑/๑๑/๒๕๔๘ | วิสาหกิจชุมชนประดิษฐ์ ดอกไม้แห้ง แม่คำเหนือ | หมู่ ๑๒ | นางดวงใจ แก้วแกมเงิน | ดอกไม้ประดิษฐ์ ดอกไม้แห้ง พวงหรีด |
| ๕ | ๖-๕๗-๐๘-๐๕/๑-๐๑๓ | ๒๒/๓/๒๕๕๐ | วิสาหกิจชุมชนสุราขาว ชายทุ่ง | หมู่ ๖ | นายก่อคำ นนทมาลย์ | ผลิตเครื่องดื่มแอลกอฮอล์ |
| ๖ | ๖-๕๗-๐๘-๐๕/๑-๐๑๖ | ๑๘/๕/๒๕๕๐ | วิสาหกิจชุมชนปุ๋ยอินทรีย์ อัดเม็ด ตำบลแม่เงิน | หมู่ ๖ | นายชลัช สังข์คร | การผลิตปัจจัยการผลิต/ผลิตปุ๋ย อินทรีย์ |
| ๗ | ๖-๕๗-๐๘-๐๕/๑-๐๒๐ | ๑๒/๕/๒๕๕๑ | วิสาหกิจชุมชนปุ๋ยอินทรีย์ ป่าคาใต้ | หมู่ ๘ | นายจรูญ ใจทอง | การผลิตปัจจัยการผลิต/ผลิตปุ๋ย อินทรีย์ |
| ๘ | ๖-๕๗-๐๘-๐๕/๑-๐๒๓ | ๒๗/๘/๒๕๕๒ | วิสาหกิจชุมชนสุรากลั่น บ้านไร่ | หมู่ ๗ | นายบุญยงค์ อินเพย | การผลิตสินค้าเครื่องดื่มแอลกอฮอล์ ผลิตสุรา ขนาด ๓๕ ดีกรี |
| ๙ | ๖-๕๗-๐๘-๐๕/๑-๐๒๘ | ๙/๓/๒๕๕๔ | วิสาหกิจชุมชนกองทุนข้าว ชุมชน บ้านปงของ | หมู่ ๕ | นายวสันต์ แก้วมา | การให้บริการ/จัดหาเมล็ดพันธุ์ข้าว ให้ สมาชิกกู้ยืม |
| ๑๐ | ๖-๕๗-๐๘-๐๕/๑-๐๔๐ | ๑๗/๔/๒๕๕๗ | วิสาหกิจชุมชนออมทรัพย์ พัฒนา บ้านปงของ | หมู่ ๑๐ | นางแสงหล้า ท่าดี | ออมทรัพย์ชุมชน |

| ลำดับ | รหัสทะเบียน | ว/ด/ป อนุมัติ | ชื่อ | ที่ตั้ง | ประธาน | กิจกรรม |
|-------|------------------|---------------|--|---------|------------------------|---|
| ๑๑ | ๖-๕๗-๐๘-๐๕/๑-๐๔๑ | ๑๕/๗/๒๕๕๗ | วิสากิจชุมชนแปรรูป สมุนไพรพื้นบ้าน | หมู่ ๑๐ | นางจันทร์คำ จินดา | ผลิตภัณฑ์สมุนไพร/สมุนไพรพื้นบ้าน |
| ๑๒ | ๖-๕๗-๐๘-๐๕/๑-๐๔๒ | ๒๘/๗/๒๕๕๗ | วิสากิจชุมชนดอกไม้แห้ง รุ่งเรือง | หมู่ ๘ | นางคณินิจ ธรรมวงศ์ | ผลิตดอกไม้ประดิษฐ์ พวงหรีดดอกไม้ พุ่มดอกไม้แห้ง ดอกไม้จัน พุ่มดอกไม้สด |
| ๑๓ | ๖-๕๗-๐๘-๐๕/๑-๐๔๔ | ๑/๖/๒๕๖๐ | วิสากิจชุมชนสถาบัน การเงินชุมชน บ้านสันตันเปา | หมู่ ๑ | นายทองอินทร์ อ่อมใจกาศ | ออมทรัพย์ชุมชน |
| ๑๔ | ๖-๕๗-๐๘-๐๕/๑-๐๔๕ | ๒/๓/๒๕๖๑ | วิสากิจชุมชนกลุ่มกาแพ ตำบลแม่เงิน | หมู่ ๒ | นายอินแก้ว กันทะมูล | การผลิตสินค้า/ปลูกกาแพและแปรรูป กาแพจำหน่าย |
| ๑๕ | ๖-๕๗-๐๘-๐๕/๑-๐๔๖ | ๑๕/๓/๒๕๖๑ | วิสากิจชุมชนกลุ่ม ทานตะวันปงของ | หมู่ ๑๐ | นางศศิณา จิตแหลม | การผลิตปัจจัยการผลิต/ผลิตปุ๋ย อินทรีย์ |
| ๑๖ | ๖-๕๗-๐๘-๐๕/๑-๐๔๗ | ๑๗/๔/๒๕๖๑ | วิสากิจชุมชนผลิตปุ๋ย อินทรีย์บ้านไร่ ต.แม่เงิน | หมู่ ๗ | นางโสภา สินธุชัย | การผลิตปัจจัยการผลิต/ผลิตปุ๋ย อินทรีย์ |
| ๑๗ | ๖-๕๗-๐๘-๐๕/๑-๐๔๘ | ๑๑/๙/๒๕๖๒ | วิสากิจชุมชนแม่เงินพัฒนา ๕๑ | หมู่ ๖ | นางสาว ศศิธร สมสุข | ออมทรัพย์ชุมชน |
| ๑๘ | ๖-๕๗-๐๘-๐๕/๑-๐๔๙ | ๑๙/๒/๒๕๖๓ | วิสากิจชุมชนกลุ่มผู้เลี้ยงโค กระบือและปลานิลแม่เงิน | หมู่ ๓ | นายณรงค์ สิทธิแก้ว | การผลิตปุ๋ยสัตว์/การเลี้ยงโคเนื้อ กระบือ และปลาคูก ปลาหมอ ปลานิล |
| ๑๙ | ๖-๕๗-๐๘-๐๕/๑-๐๕๐ | ๒๕/๘/๒๕๖๓ | วิสากิจชุมชนกลุ่ม หัตถกรรมไม้ไผ่ หมู่ที่ ๑๒ | หมู่ ๑๒ | นายดวงเงิน วงศ์กาปิน | หัตถกรรมไม้ไผ่ แก้ว ใต้อู้อี โตะ เฟอร์นิเจอร์ ไม้ไผ่ |

๖.๗) แรงงาน

เทศบาลตำบลแม่เงินเป็นพื้นที่ ที่มีทั้งประชากรที่มีสถานะทางทะเบียนและประชากรที่ไม่มีสถานะทางทะเบียน ปัจจุบันมีกลุ่มแรงงานชาวลาวเดินทางมารับจ้างกรีดยาง เก็บขี้ยาง ในพื้นที่ ซึ่งเดินทางผ่านจุดผ่านแดนชั่วคราว หรือจุดผ่อนปรน ทำให้เกิดประชากรแฝงที่ไม่มีสถานะทางทะเบียน ปัจจัยสำคัญที่ทำให้มีกลุ่มแรงงานต่างด้าวเข้ามาทำงานในพื้นที่เนื่องจากในตำบลแม่เงินเป็นสังคมของผู้สูงอายุและแรงงานสูงอายุเพิ่มขึ้น ทำให้ขาดแคลนแรงงาน ส่งผลให้แรงงานต่างด้าวเดินทางเข้ามาในพื้นที่ สำหรับแรงงานในกลุ่มผู้สูงอายุที่มีสถานะทางทะเบียนนั้นเทศบาลตำบลแม่เงินถือเป็นภารกิจที่ต้องมีการเตรียมความพร้อมเพื่อการรองรับด้านการส่งเสริมอาชีพ เพิ่มพูนรายได้ และสนับสนุนกิจกรรมทางสังคม ทั้งด้านการส่งเสริมสุขภาพกาย สุขภาพจิต การเสริมสร้างชุมชนเข้มแข็งต่อไป

๗. ศาสนา ประเพณี วัฒนธรรม

๗.๑) การนับถือศาสนา ประชากรในเขตพื้นที่เทศบาลตำบลแม่เงินคิดเป็นสัดส่วนร้อยละ ดังนี้

| | |
|-------------|------------------|
| ศาสนาพุทธ | คิดเป็นร้อยละ ๙๕ |
| ศาสนาคริสต์ | คิดเป็นร้อยละ ๓ |
| อื่น ๆ | คิดเป็นร้อยละ ๒ |

๗.๒) ประเพณีและงานประจำปี

- ประเพณีสงกรานต์น้ำพระธาตุม่อนตันตอง จัดขึ้นช่วงเดือนมีนาคมของทุกปี
- ตานเปรตพลี จัดขึ้นช่วงออกพรรษา
- ตานก๋วยสลาก (สลากภัต) จัดขึ้นช่วงออกพรรษา
- การแข่งขันเรือพายของบ้านปางของหมู่ที่ ๕ และ ๑๐ จัดขึ้นในช่วงเดือนเมษายนของทุกปี
- ประเพณีรดน้ำดำหัวผู้สูงอายุ เดือนเมษายน
- ประเพณีปีใหม่ม้ง จัดขึ้นที่หมู่บ้านธารทอง ช่วงเดือนธันวาคม – มกราคม ของทุกปี
- สืบสานประเพณีลอยกระทง
- สืบสานประเพณีเลี้ยงผีห้วยออกฮู
- สืบสานประเพณีเลี้ยงผีเสื้อบ้าน

๗.๓) ภูมิปัญญาท้องถิ่น ภาษาถิ่น

เอกลักษณ์ประจำถิ่นของตำบลแม่เงิน ที่โดดเด่น ได้แก่ ชนเผ่าม้ง หมู่บ้านธารทอง และวัฒนธรรมที่เป็นเอกลักษณ์ของชาวไทยในภาคเหนือ คือ คำเมือง ภาษาล้านนา

๗.๔) OTOP สินค้าพื้นเมืองและของที่ระลึก

ตำบลแม่เงินไม่มีสินค้า OTOP ที่ได้ขึ้นทะเบียนแล้ว อย่างไรก็ตามในพื้นที่ยังคงมีกลุ่มผู้ผลิตและจำหน่ายสินค้าพื้นเมืองและของที่ระลึก หลากหลายประเภท ตัวอย่างเช่น

- หมู่บ้านธารทอง หมู่ที่ ๑๑ ผลิต ผ้าทอม้ง ผ้าเขียนเทียนลายม้ง เครื่องเงิน มีด เคียว
- บ้านปางของ หมู่ที่ ๕, ๑๐ ผลิต พวงกุญแจดอกทานตะวัน ที่คาดผม ดอกไม้ประดิษฐ์
- บ้านสันตันเปา หมู่ที่ ๒ เครื่องจักสานจากไม้ไผ่ ทั้งขนาดปกติและขนาดเล็กสำหรับเป็นของที่ระลึก
- ผลิตภัณฑ์ชาวเขาเผ่าม้ง

๘. ทรัพยากรธรรมชาติ

๘.๑) น้ำ (แหล่งน้ำสาธารณะ)

| ลำดับ ที่ | ชื่อแหล่งน้ำ | ที่ตั้ง | หน่วยงานเจ้าของแหล่งน้ำ | ขนาดความจุ (ลบ.ม.) |
|--------------|-------------------------|------------------------------|-------------------------|-----------------------|
| ๑ | อ่างเก็บน้ำห้วยช้างนอน | บ้านสันตันเปา หมู่ที่ ๑ | กรมชลประทาน | ๔๖,๘๐๐ |
| ๒ | หนองอ้อ – หนองไคร้ | บ้านสันตันเปา หมู่ที่ ๑ | กรมชลประทาน | ๑๕๐,๐๐๐ |
| ๓ | หนองหลวง | บ้านสันตันเปา หมู่ที่ ๑ | เทศบาลตำบลแม่เงิน | ๑๒,๘๐๐ |
| ๔ | อ่างเก็บน้ำป่าซาง | บ้านสบยาบ หมู่ที่ ๒ | กรมชลประทาน | ๒๐,๐๐๐ |
| ๕ | สระเก็บน้ำห้วยดินขาว | บ้านป่าคาหมู่ที่ ๓ | กรมชลประทาน | ๒๕,๖๖๔ |
| ๖ | อ่างเก็บน้ำห้วยชัยมงคล | บ้านแม่คำ หมู่ที่ ๔ | กรมชลประทาน | ๗๕๐,๐๐๐ |
| ๗ | อ่างเก็บน้ำห้วยข้าวหลาม | บ้านแม่เงิน หมู่ที่ ๖ | กรมชลประทาน | ๒๕,๐๐๐ |
| ๘ | สระเก็บน้ำห้วยน้ำเค็ม | บ้านไร่ หมู่ที่ ๗ | เทศบาลตำบลแม่เงิน | ๗,๕๐๐ |
| ๙ | อ่างเก็บน้ำห้วยน้ำคำ | บ้านไร่ หมู่ที่ ๗ | กรมชลประทาน | ๖๕๐,๐๐๐ |
| ๑๐ | สระวังน้ำเย็น | บ้านป่าคาใต้ หมู่ที่ ๘ | เทศบาลตำบลแม่เงิน | ๒,๔๐๐ |
| ๑๑ | อ่างเก็บน้ำห้วยทราย | บ้านบ้านป่าคาเหนือ หมู่ที่ ๙ | กรมชลประทาน | ๗๐๐,๐๐๐ |
| ๑๒ | สระเก็บน้ำปลงเสี้ยว | บ้านบ้านป่าคาเหนือ หมู่ที่ ๙ | เทศบาลตำบลแม่เงิน | ๓,๘๐๐ |
| ๑๓ | หนองปลาสร้อย | บ้านปงของเหนือ หมู่ที่ ๑๐ | กรมชลประทาน | ๔๓๒,๐๐๐ |
| ๑๔ | สระวังบัวบาน | บ้านแม่คำเหนือ หมู่ที่ ๑๒ | เทศบาลตำบลแม่เงิน | ๘,๔๐๐ |

๘.๒) ป่าไม้

ตามประกาศกระทรวงทรัพยากรธรรมชาติและสิ่งแวดล้อม เรื่อง กำหนดพื้นที่ป่าสงวนแห่งชาติป่าสบกกฝั่งขวาในท้องที่ตำบลแม่เงินและตำบลบ้านแซว อำเภอเชียงแสน จังหวัดเชียงราย ให้เป็นเขตห้ามล่าสัตว์ป่าตามพระราชบัญญัติสงวนและคุ้มครองสัตว์ป่า พ.ศ. ๒๕๓๕ ประกาศ ณ วันที่ ๒๒ พฤศจิกายน พ.ศ. ๒๕๕๙ โดย พลเอก สุรศักดิ์ กาญจนรัตน์ รัฐมนตรีว่าการกระทรวงทรัพยากรธรรมชาติและสิ่งแวดล้อม (ราชกิจจานุเบกษา เล่ม ๑๓๔ ตอนพิเศษ ๓ ง ๕ มกราคม ๒๕๖๐)

รูปภาพแสดง : แผนที่ท้ายประกาศกระทรวงทรัพยากรธรรมชาติและสิ่งแวดล้อม

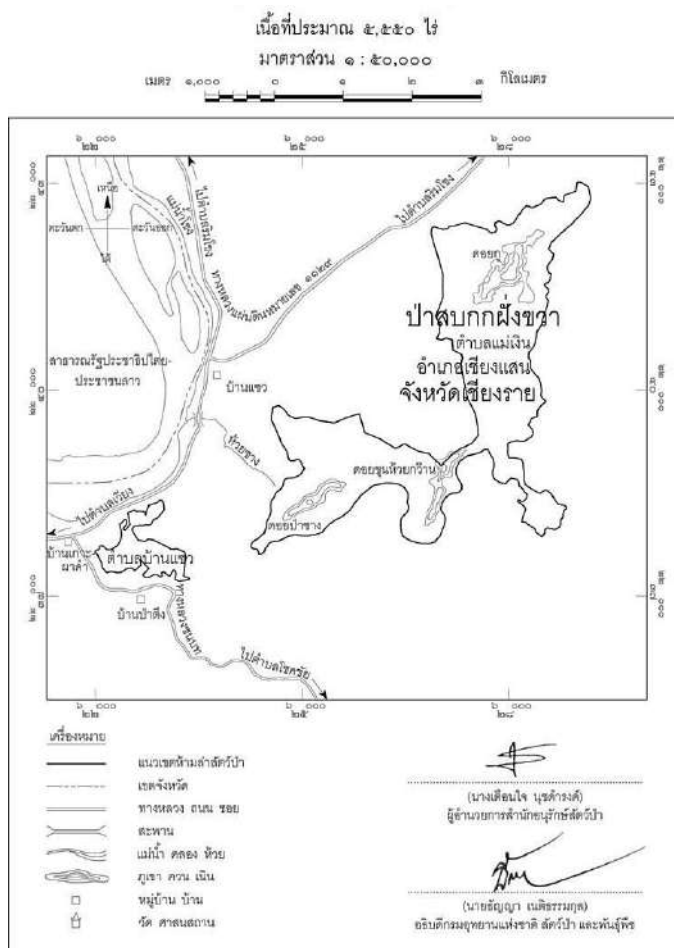

ตามประกาศกระทรวงทรัพยากรธรรมชาติและสิ่งแวดล้อม เรื่อง กำหนดบริเวณพื้นที่ป่าสงวนแห่งชาติป่าสบกกฝั่งขวาในท้องที่ตำบลแม่เงิน อำเภอเชียงแสน จังหวัดเชียงราย ให้เป็นวนอุทยาน พ.ศ. ๒๕๖๓ ประกาศ ณ วันที่ ๑๔ ตุลาคม พ.ศ. ๒๕๖๓ โดย วราวุธ ศิลปอาชา รัฐมนตรีว่าการกระทรวงทรัพยากรธรรมชาติและสิ่งแวดล้อม (ราชกิจจานุเบกษา เล่ม ๑๓๗ ตอนพิเศษ ๒๕๐ ง ๑๔ ธันวาคม ๒๕๖๓)

รูปภาพแสดง : แผนที่ท้ายประกาศกระทรวงทรัพยากรธรรมชาติและสิ่งแวดล้อม

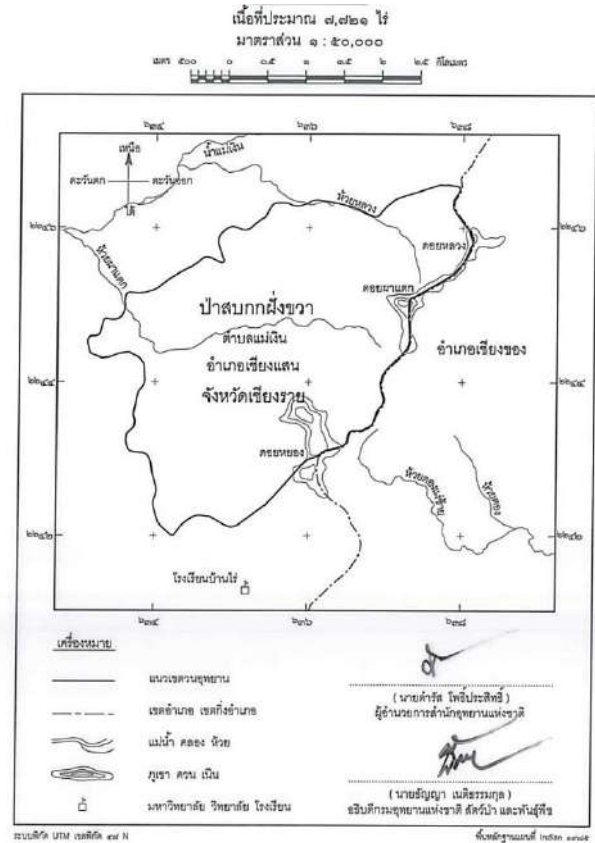

๘.๓) ภูเขา

ลักษณะภูเขาคความสูงเฉลี่ยจากระดับน้ำทะเลในพื้นที่ตำบลแม่เงิน จากระดับน้ำทะเลปานกลางตั้งแต่ ๗๐๐ – ๑,๓๒๙ เมตร เป็นภูเขาสูงชัน สลับซับซ้อน

๘.๔) ทรัพยากรธรรมชาติที่สำคัญขององค์กรปกครองส่วนท้องถิ่น

ป่าไม้ ถือเป็นทรัพยากรธรรมชาติสำคัญ เป็นแหล่งต้นน้ำลำธารของตำบล ถึงแม้ว่าไม่ได้เป็นป่าไม้สมบูรณ์ แต่ด้วยความร่วมมือร่วมใจของประชาชนในเขตพื้นที่และหน่วยงานภาครัฐ เอกชน ร่วมดำเนินกิจกรรมป่าชุมชน และโครงการอนุรักษ์พันธุกรรมพืชอันเนื่องมาจากพระราชดำริสมเด็จพระกนิษฐาธิราชเจ้า กรมสมเด็จพระเทพรัตนราชสุดาฯ สยามบรมราชกุมารี ที่ดำเนินการอย่างต่อเนื่อง ด้วยวัตถุประสงค์หลักคือการอนุรักษ์ ป่าชุมชน พัฒนา ให้ป่าต้นน้ำยังความสมบูรณ์ให้ชุมชนได้ใช้ประโยชน์อย่างยั่งยืนต่อไป

๙. อื่น ๆ (ถ้ามีระบุด้วย).....

ส่วนที่ ๒

ยุทธศาสตร์ขององค์กรปกครองส่วนท้องถิ่น

ความสัมพันธ์ระหว่างแผนพัฒนาระดับมหภาค

แผนยุทธศาสตร์ชาติ ๒๐ ปี (พ.ศ. ๒๕๖๐ – ๒๕๗๙)

วิสัยทัศน์ประเทศไทย คือ “ ประเทศมีความมั่นคง มั่งคั่ง ยั่งยืน เป็นประเทศพัฒนาแล้ว ด้วยการพัฒนาตามปรัชญาเศรษฐกิจพอเพียง ”

ความมั่นคง หมายถึง การมีความมั่นคงปลอดภัยจากภัยและการเปลี่ยนแปลงทั้งภายในประเทศและภายนอกประเทศในทุกระดับ ทั้งระดับประเทศ สังคม ชุมชน ครัวเรือน และปัจเจกบุคคล และมีความมั่นคงในทุกมิติ ทั้งมิติทางการทหาร เศรษฐกิจ สังคม สิ่งแวดล้อม และการเมือง เช่น ประเทศมีความมั่นคงในเอกราชและอธิปไตย มีการปกครองระบอบประชาธิปไตยที่มีพระมหากษัตริย์ทรงเป็นประมุขสถาบันชาติศาสนาพระมหากษัตริย์ มีความเข้มแข็งเป็นศูนย์กลางและเป็นที่ยึดเหนี่ยวจิตใจของประชาชน มีระบบการเมืองที่มั่นคงเป็นกลไกที่นำไปสู่การบริหารประเทศที่ต่อเนื่องและโปร่งใสตามหลักธรรมาภิบาล สังคมมีความปรองดองและความสามัคคี สามารถผนึกกำลังเพื่อพัฒนาประเทศ ชุมชนมีความเข้มแข็ง ครอบครัวมีความอบอุ่นประชาชนมีความมั่นคงในชีวิต มีงานและรายได้ที่มั่นคงพอเพียงกับการดำรงชีวิต มีการออมสำหรับวัยเกษียณ ความมั่นคงของอาหาร พลังงาน และน้ำที่มีอยู่อย่างยั่งยืน และความปลอดภัยในชีวิตทรัพย์สิน

ความมั่งคั่ง หมายถึง ประเทศไทยมีการขยายตัวของเศรษฐกิจอย่างต่อเนื่องและมีความยั่งยืนจนเข้าสู่กลุ่มประเทศรายได้สูง ความเหลื่อมล้ำของการพัฒนาลดลง ประชากรมีความอยู่ดีมีสุข ได้รับผลประโยชน์จากการพัฒนาอย่างเท่าเทียมกันมากขึ้น และมีการพัฒนาอย่างทั่วถึงทุกภาคส่วน มีคุณภาพชีวิตตามมาตรฐานขององค์การสหประชาชาติ ไม่มีประชาชนที่อยู่ในภาวะความยากจน เศรษฐกิจในประเทศมีความเข้มแข็ง ขณะเดียวกันต้องมีความสามารถในการแข่งขันกับประเทศต่าง ๆ ทั้งในตลาดโลกและตลาดภายในประเทศ เพื่อให้สามารถสร้างรายได้ทั้งจากภายในและภายนอกประเทศ ตลอดจนมีการสร้างฐานเศรษฐกิจและสังคมแห่งอนาคต เพื่อให้สอดคล้องกับบริบทการพัฒนาที่เปลี่ยนแปลงไป และประเทศไทยมีบทบาทที่สำคัญในเวทีโลก และมีความสัมพันธ์ทางเศรษฐกิจและการค้ากับประเทศในภูมิภาคเอเชีย เป็นจุดสำคัญของการเชื่อมโยงในภูมิภาค ทั้งการคมนาคมขนส่ง การผลิต การค้า การลงทุนและการทำธุรกิจ เพื่อให้เป็นพลังในการพัฒนา นอกจากนี้ยังมีความสมบูรณ์ในทุนที่จะสามารถสร้างการพัฒนาต่อเนื่องไปได้ ได้แก่ ทุนมนุษย์ทุนทางปัญญา ทุนทางการเงิน ทุนที่เป็นเครื่องมือเครื่องจักร ทุนทางสังคม และทุนทรัพยากรธรรมชาติและสิ่งแวดล้อม

ความยั่งยืน หมายถึง การพัฒนาที่สามารถสร้างความเจริญ สร้างรายได้และคุณภาพชีวิตของประชาชนให้เพิ่มขึ้นอย่างต่อเนื่อง ซึ่งเป็นการเจริญเติบโตของเศรษฐกิจที่อยู่บนหลักการใช้การรักษาและการฟื้นฟูฐานทรัพยากรธรรมชาติอย่างยั่งยืน ไม่ใช้ทรัพยากรธรรมชาติจนเกินพอดีไม่สร้างมลภาวะต่อสิ่งแวดล้อมจนเกินความสามารถในการรองรับและเยียวยาของระบบนิเวศ การผลิตและการบริโภคเป็นมิตรกับสิ่งแวดล้อม และสอดคล้องกับเป้าหมายการพัฒนาที่ยั่งยืน ทรัพยากรธรรมชาติมีความอุดมสมบูรณ์มากขึ้นและสิ่งแวดล้อมมีคุณภาพดีขึ้น คนมีความรับผิดชอบต่อสังคม มีความเอื้ออาทร เสียสละเพื่อผลประโยชน์ส่วนรวม รัฐบาลมีนโยบายที่มุ่งประโยชน์ส่วนรวมอย่างยั่งยืนและให้ความสำคัญกับการมีส่วนร่วมของประชาชนและทุกภาคส่วนในสังคมยึดถือและปฏิบัติตามหลักปรัชญาของเศรษฐกิจพอเพียง เพื่อการพัฒนาอย่างสมดุล มีเสถียรภาพ และยั่งยืน

เป้าหมายการพัฒนาประเทศ คือ “ประเทศชาติมั่นคง ประชาชนมีความสุข เศรษฐกิจพัฒนาอย่างต่อเนื่อง สังคมเป็นธรรม ฐานทรัพยากรธรรมชาติยั่งยืน” โดยยกระดับศักยภาพของประเทศในหลากหลายมิติ พัฒนาค้นในทุกมิติและในทุกช่วงวัยให้เป็นคนดีเก่งและมีคุณภาพ สร้างโอกาสและความเสมอภาคทางสังคม สร้างการเติบโตบนคุณภาพชีวิตที่เป็นมิตรกับสิ่งแวดล้อม และมีภาครัฐของประชาชนเพื่อประชาชนและประโยชน์ส่วนรวม ประกอบด้วยยุทธศาสตร์ ๖ ด้าน คือ

๑. ยุทธศาสตร์ด้านความมั่นคง

มีเป้าหมายการพัฒนาที่สำคัญ คือ ประเทศชาติมั่นคง ประชาชนมีความสุข เน้นการบริหารจัดการ สภาวะแวดล้อมของประเทศให้มีความมั่นคง ปลอดภัย เอกราช อธิปไตย และมีความสงบเรียบร้อยในทุกระดับ ตั้งแต่ระดับชาติ สังคม ชุมชน มุ่งเน้นการพัฒนาคน เครื่องมือ เทคโนโลยี และระบบฐานข้อมูลขนาดใหญ่ให้มีความพร้อมสามารถรับมือกับภัยคุกคามและภัยพิบัติได้ทุกรูปแบบ และทุกระดับความรุนแรง ควบคู่ไปกับการ ป้องกันและแก้ไขปัญหาด้านความมั่นคงที่มีอยู่ในปัจจุบัน และที่อาจจะเกิดขึ้นในอนาคต ใช้กลไกการแก้ไขปัญหาแบบบูรณาการทั้งกับส่วนราชการ ภาคเอกชน ประชาสังคม และองค์กรที่ไม่ใช่รัฐรวมถึงประเทศเพื่อนบ้านและมิตรประเทศทั่วโลกบนพื้นฐานของหลักธรรมาภิบาล โดยประเด็นยุทธศาสตร์ชาติด้านความมั่นคง ประกอบด้วย ๕ ประเด็น ได้แก่

๑. การรักษาความสงบภายในประเทศ เพื่อสร้างเสริมความสงบเรียบร้อยและสันติสุขให้เกิดขึ้นกับ ประเทศชาติบ้านเมือง โดย (๑) การพัฒนาและเสริมสร้างคนในทุกภาคส่วนให้มีความเข้มแข็ง มีความพร้อม ตระหนักในเรื่องความมั่นคง และมีส่วนร่วมในการแก้ไขปัญหา (๒) การพัฒนาและเสริมสร้างความจงรักภักดีต่อ สถาบันหลักของชาติ (๓) การพัฒนาและเสริมสร้างการเมืองในระบอบประชาธิปไตยอันมีพระมหากษัตริย์ทรง เป็นประมุขที่มีเสถียรภาพและมีธรรมาภิบาล เห็นแก่ประโยชน์ของประเทศชาติมากกว่าประโยชน์ส่วนตน และ (๔) การพัฒนาและเสริมสร้างกลไกที่สามารถป้องกันและขจัดสาเหตุของประเด็นปัญหาความมั่นคงที่สำคัญ

๒. การป้องกันและแก้ไขปัญหาที่มีผลกระทบต่อความมั่นคง เพื่อแก้ไขปัญหาเดิม และป้องกัน ไม่ให้ปัญหาใหม่เกิดขึ้น โดย (๑) การแก้ไขปัญหาความมั่นคงในปัจจุบัน (๒) การติดตาม เฝ้าระวัง ป้องกัน และ แก้ไขปัญหาที่อาจอุบัติขึ้นใหม่ (๓) การสร้างความปลอดภัยและความสันติสุขอย่างถาวรในพื้นที่จังหวัดชายแดน ภาคใต้ และ (๔) การรักษาความมั่นคงและผลประโยชน์ทางทรัพยากรธรรมชาติและสิ่งแวดล้อมทั้งทางบกและ ทางทะเล

๓. การพัฒนาศักยภาพของประเทศให้พร้อมเผชิญภัยคุกคามที่กระทบต่อความมั่นคงของชาติ เพื่อยกระดับขีดความสามารถของกองทัพและหน่วยงานด้านความมั่นคง โดย (๑) การพัฒนาระบบงานข่าวกรอง แห่งชาติแบบบูรณาการอย่างมีประสิทธิภาพ (๒) การพัฒนาและฝึกพลกำลังอำนาจแห่งชาติ กองทัพและหน่วยงาน ความมั่นคง รวมทั้งภาครัฐและภาคประชาชน ให้พร้อมป้องกันและรักษาอธิปไตยของประเทศ และเผชิญกับภัย คุกคามได้ทุกมิติทุกรูปแบบและทุกระดับ และ (๓) การพัฒนาระบบเตรียมพร้อมแห่งชาติและการบริหารจัดการ ภัยคุกคามให้มีประสิทธิภาพ

๔. การบูรณาการความร่วมมือด้านความมั่นคงกับอาเซียนและนานาชาติรวมถึงองค์กรภาครัฐ และที่มีใช้ภาครัฐ เพื่อสร้างเสริมความสงบสุข สันติสุข ความมั่นคงและความเจริญก้าวหน้าให้กับประเทศชาติ ภูมิภาค และโลก อย่างยั่งยืน โดย (๑) การเสริมสร้างและรักษาคุณภาพสภาวะแวดล้อมระหว่างประเทศ (๒) การเสริมสร้างและธำรงไว้ซึ่งสันติภาพและความมั่นคงของภูมิภาค และ (๓) การร่วมมือทางการพัฒนากับ ประเทศเพื่อนบ้าน ภูมิภาค โลก รวมถึงองค์กรภาครัฐและที่มีใช้ภาครัฐ

๕. การพัฒนากลไกการบริหารจัดการความมั่นคงแบบองค์รวม เพื่อให้กลไกสำคัญต่าง ๆ ทำงานได้ อย่างมีประสิทธิภาพ มีการใช้หลักธรรมาภิบาล และการบังคับใช้กฎหมายอย่างเคร่งครัด โดย (๑) การพัฒนา

กลไกให้พร้อมสำหรับการติดตาม เฝ้าระวัง แจ้งเตือน ป้องกัน และแก้ไขปัญหาความมั่นคงแบบองค์รวมอย่างเป็นรูปธรรม (๒) การบริหารจัดการความมั่นคงให้อำนาจหน่วยงานการพัฒนาประเทศในมิติอื่น ๆ และ (๓) การพัฒนา กลไกและองค์กรขับเคลื่อนยุทธศาสตร์ชาติด้านความมั่นคง

๒. ยุทธศาสตร์ด้านการสร้างความสามารถในการแข่งขัน

มีเป้าหมายการพัฒนาที่มุ่งเน้นการยกระดับศักยภาพของประเทศในหลากหลายมิติ บนพื้นฐานแนวคิด ๓ ประการ ได้แก่ (๑) “ต่อยอดอดีต” โดยมองกลับไปที่เราทำมาทางเศรษฐกิจอัตลักษณ์ วัฒนธรรม ประเพณี วิถีชีวิต และจุดเด่นทางทรัพยากรธรรมชาติที่หลากหลาย รวมทั้งความได้เปรียบเชิงเปรียบเทียบของประเทศในด้านอื่น ๆ นำมาประยุกต์ผสมผสานกับเทคโนโลยีและนวัตกรรม เพื่อให้สอดคล้องกับบริบทของเศรษฐกิจและสังคมโลกสมัยใหม่ (๒) “ปรับปรุงจจุบัน” เพื่อปูทางสู่อนาคต ผ่านการพัฒนาโครงสร้างพื้นฐานของประเทศในมิติต่าง ๆ ทั้งโครงข่ายระบบคมนาคมและขนส่ง โครงสร้างพื้นฐานวิทยาศาสตร์ เทคโนโลยี และดิจิทัล และการปรับสภาพแวดล้อมให้อีกต่อการพัฒนาอุตสาหกรรมและบริการอนาคต และ (๓) “สร้างคุณค่าใหม่ในอนาคต” ด้วยการเพิ่มศักยภาพของประกอบการ พัฒนาคอร์ปใหม่ รวมถึงปรับรูปแบบธุรกิจ เพื่อตอบสนองต่อความต้องการของตลาด ผสมผสานกับยุทธศาสตร์ที่รองรับอนาคต บนพื้นฐานของการต่อยอดอดีตและปรับปรุงจจุบัน พร้อมทั้งการส่งเสริมและสนับสนุนจากภาครัฐ ให้ประเทศไทยสามารถสร้างรายได้และการจ้างงานใหม่ขยายโอกาสทางการค้าและการลงทุนในเวทีโลก ควบคู่ไปกับการยกระดับรายได้และการกินดีอยู่ดี รวมถึงการเพิ่มขึ้นของ คนชั้นกลางและลดความเหลื่อมล้ำของคนในประเทศได้ในคราวเดียวกัน

๑. การเกษตรสร้างมูลค่า ให้ความสำคัญกับการเพิ่มผลผลิตการผลิตทั้งเชิงปริมาณและมูลค่า และความหลากหลายของสินค้าเกษตร ประกอบด้วย (๑) เกษตรอัตลักษณ์พื้นถิ่น (๒) เกษตรปลอดภัย (๓) เกษตรชีวภาพ (๔) เกษตรแปรรูปและ (๕) เกษตรอัจฉริยะ

๒. อุตสาหกรรมและบริการแห่งอนาคต โดยสร้างอุตสาหกรรมและบริการแห่งอนาคตที่ขับเคลื่อนประเทศไทยไปสู่ประเทศที่พัฒนาแล้วด้วยนวัตกรรมและเทคโนโลยีแห่งอนาคต ประกอบด้วย (๑) อุตสาหกรรมชีวภาพ (๒) อุตสาหกรรมและบริการการแพทย์ครบวงจร (๓) อุตสาหกรรมและบริการดิจิทัลข้อมูลและปัญญาประดิษฐ์ (๔) อุตสาหกรรมและบริการขนส่งและโลจิสติกส์ และ (๕) อุตสาหกรรมความมั่นคงของประเทศ

๓. สร้างความหลากหลายด้านการท่องเที่ยว โดยการรักษาการเป็นจุดหมายปลายทางที่สำคัญของการท่องเที่ยวระดับโลกที่ดึงดูดนักท่องเที่ยวทุกระดับและเพิ่มสัดส่วนของนักท่องเที่ยวที่มีคุณภาพสูง ประกอบด้วย (๑) ท่องเที่ยวเชิงสร้างสรรค์และวัฒนธรรม (๒) ท่องเที่ยวเชิงธุรกิจ (๓) ท่องเที่ยวเชิงสุขภาพ ความงามและแพทย์แผนไทย (๔) ท่องเที่ยวสำราญทางน้ำ และ (๕) ท่องเที่ยวเชื่อมโยงภูมิภาค

๔. โครงสร้างพื้นฐาน เชื่อมไทย เชื่อมโลก ครอบคลุมถึงโครงสร้างพื้นฐานทางกายภาพในด้านโครงข่ายคมนาคม พื้นที่และเมือง รวมถึงเทคโนโลยี ตลอดจนโครงสร้างพื้นฐานทางเศรษฐกิจ โดย (๑) เชื่อมโยงโครงข่ายคมนาคมไร้รอยต่อ (๒) สร้างและพัฒนาเขตเศรษฐกิจพิเศษ (๓) เพิ่มพื้นที่และเมืองเศรษฐกิจ (๔) พัฒนาโครงสร้างพื้นฐานเทคโนโลยีสมัยใหม่ และ (๕) รักษาและเสริมสร้างเสถียรภาพทางเศรษฐกิจมหภาค

๕. พัฒนาเศรษฐกิจบนพื้นฐานผู้ประกอบการยุคใหม่ สร้างและพัฒนาผู้ประกอบการยุคใหม่ ที่มีทักษะและจิตวิญญาณของการเป็นผู้ประกอบการที่มีความสามารถในการแข่งขันและมีอัตลักษณ์ชัดเจน โดย (๑) สร้างผู้ประกอบการอัจฉริยะ (๒) สร้างโอกาสเข้าถึงบริการทางการเงิน (๓) สร้างโอกาสเข้าถึงตลาด (๔) สร้างโอกาสเข้าถึงข้อมูล และ (๕) ปรับบทบาทและโอกาสการเข้าถึงบริการภาครัฐ

๓. ยุทธศาสตร์การพัฒนาและเสริมสร้างศักยภาพทรัพยากรมนุษย์

มีเป้าหมายการพัฒนาที่สำคัญเพื่อพัฒนาคนในทุกมิติและในทุกช่วงวัยให้เป็นคนดี เก่งและมีคุณภาพ โดยคนไทยมีความพร้อมทั้งกาย ใจ สติปัญญา มีพัฒนาการที่ครอบคลุมและมีสุขภาพที่ดีในทุกช่วงวัย มีจิตสาธารณะ รับผิดชอบต่อสังคมและผู้อื่น มัธยัสถ์อดออม โอบอ้อมอารี มีวินัย รักษาศีลธรรม และเป็นพลเมืองดี ของชาติ มีหลักคิดที่ถูกต้อง มีทักษะที่จำเป็นในศตวรรษที่ ๒๑ มีทักษะสื่อสารภาษาอังกฤษและภาษาที่ ๓ และอนุรักษ์ภาษาท้องถิ่น มีนิสัยรักการเรียนรู้และการพัฒนาตนเองอย่างต่อเนื่องตลอดชีวิต สูการเป็นคนไทยที่มีทักษะสูง เป็นนวัตกร นักคิด ผู้ประกอบการ เกษตรกรยุคใหม่และอื่น ๆ โดยมีสัมมาชีพตามความถนัดของตนเอง

๑. การปรับเปลี่ยนค่านิยมและวัฒนธรรม มุ่งเน้นให้สถาบันทางสังคมร่วมปลูกฝังค่านิยมและวัฒนธรรมที่พึงประสงค์โดย (๑) การปลูกฝังค่านิยมและวัฒนธรรมผ่านการเลี้ยงดูในครอบครัว (๒) การบูรณาการเรื่องความซื่อสัตย์ วินัย คุณธรรมจริยธรรม ในการจัดการเรียนการสอนในสถานศึกษา (๓) การสร้างความเข้มแข็งในสถาบันทางศาสนา (๔) การปลูกฝังค่านิยมและวัฒนธรรมโดยใช้ชุมชนเป็นฐาน(๕) การสร้างค่านิยมและวัฒนธรรมที่พึงประสงค์จากภาคธุรกิจ (๖) การใช้สื่อและสื่อสารมวลชนในการปลูกฝังค่านิยมและวัฒนธรรมของคนในสังคม และ (๗) การส่งเสริมให้คนไทยมีจิตสาธารณะและมีความรับผิดชอบต่อส่วนรวม

๒. การพัฒนาศักยภาพคนตลอดช่วงชีวิต มุ่งเน้นการพัฒนาคนเชิงคุณภาพในทุกช่วงวัย ประกอบด้วย (๑) ช่วงการตั้งครรภ์/ปฐมวัย เน้นการเตรียมความพร้อมให้แก่พ่อแม่ก่อนการตั้งครรภ์ (๒) ช่วงวัยเรียน/วัยรุ่น ปลูกฝังความเป็นคนดี มีวินัยพัฒนาทักษะการเรียนรู้ที่สอดคล้องกับศตวรรษที่ ๒๑ (๓) ช่วงวัยแรงงาน ยกกระดับศักยภาพ ทักษะและสมรรถนะแรงงานสอดคล้องกับความต้องการของตลาด และ(๔) ช่วงวัยผู้สูงอายุ ส่งเสริมให้ผู้สูงอายุเป็นพลังในการขับเคลื่อนประเทศ

๓. ปฏิรูปกระบวนการเรียนรู้ที่ตอบสนองต่อการเปลี่ยนแปลงในศตวรรษที่ ๒๑ มุ่งเน้นผู้เรียนให้มีทักษะการเรียนรู้และมีใจใฝ่เรียนรู้ตลอดเวลา โดย (๑) การปรับเปลี่ยนระบบการเรียนรู้ให้เอื้อต่อการพัฒนาทักษะสำหรับศตวรรษที่ ๒๑ (๒) การเปลี่ยนโฉมบทบาท “ครู” ให้เป็นครูยุคใหม่ (๓) การเพิ่มประสิทธิภาพระบบบริหารจัดการศึกษาในทุกระดับ ทุกประเภท (๔) การพัฒนาระบบการเรียนรู้ตลอดชีวิต (๕) การสร้างความตื่นตัวให้คนไทยตระหนักถึงบทบาท ความรับผิดชอบ และการวางตำแหน่งของประเทศไทยในภูมิภาคเอเชียอาคเนย์และประชาคมโลก (๖) การวางพื้นฐานระบบรองรับการเรียนรู้โดยใช้ดิจิทัลแพลตฟอร์ม และ (๗) การสร้างระบบการศึกษาเพื่อเป็นเลิศทางวิชาการระดับนานาชาติ

๔. การตระหนักถึงพหุปัญญาของมนุษย์ที่หลากหลาย โดย (๑) การพัฒนาและส่งเสริมพหุปัญญาผ่านครอบครัว ระบบสถานศึกษา สภาพแวดล้อม รวมทั้งสื่อตั้งแต่ระดับปฐมวัย (๒) การสร้างเส้นทางอาชีพ สภาพแวดล้อมการทำงาน และระบบสนับสนุน ที่เหมาะสมสำหรับผู้มีความสามารถพิเศษผ่านกลไกต่าง ๆ และ (๓) การดึงดูดกลุ่มผู้เชี่ยวชาญต่างชาติและคนไทยที่มีความสามารถในต่างประเทศให้มาสร้างและพัฒนาเทคโนโลยีและนวัตกรรมให้กับประเทศ

๕. การเสริมสร้างให้คนไทยมีสุขภาพที่ดี ครอบคลุมทั้งด้านกาย ใจ สติปัญญา และสังคม โดย (๑) การสร้างความรอบรู้ด้านสุขภาพ (๒) การป้องกันและควบคุมปัจจัยเสี่ยงที่คุกคามสุขภาพ (๓) การสร้างสภาพแวดล้อมที่เอื้อต่อการมีสุขภาพที่ดี (๔) การพัฒนาระบบบริการสุขภาพที่ทันสมัยสนับสนุนการสร้างสุขภาพที่ดี และ (๕) การส่งเสริมให้ชุมชนเป็นฐานในการสร้างสุขภาพที่ดีในทุกพื้นที่

๖. การสร้างสภาพแวดล้อมที่เอื้อต่อการพัฒนาและเสริมสร้างศักยภาพทรัพยากรมนุษย์ โดย (๑) การสร้างความอยู่ดีมีสุขของครอบครัวไทย (๒) การส่งเสริมบทบาทการมีส่วนร่วมของภาครัฐ ภาคเอกชน องค์กรปกครองส่วนท้องถิ่น ครอบครัวและชุมชนในการพัฒนาทรัพยากรมนุษย์ (๓) การปลูกฝังและพัฒนาทักษะนอกห้องเรียน และ (๔) การพัฒนาระบบฐานข้อมูลเพื่อการพัฒนาทรัพยากรมนุษย์

๗. การเสริมสร้างศักยภาพการกีฬาในการสร้างคุณค่าทางสังคมและพัฒนาประเทศ โดย (๑) การส่งเสริมการออกกำลังกาย และกีฬาขั้นพื้นฐานให้กลายเป็นวิถีชีวิต (๒) การส่งเสริมให้ประชาชนมีส่วนร่วมในกิจกรรมออกกำลังกาย กีฬาและนันทนาการ (๓) การส่งเสริมการกีฬาเพื่อพัฒนาสู่ระดับอาชีพ และ (๔) การพัฒนาบุคลากรด้านการกีฬาและนันทนาการเพื่อรองรับการเติบโตของอุตสาหกรรมกีฬา

๔. ยุทธศาสตร์ด้านการสร้างโอกาสความเสมอภาคทางสังคม

มีเป้าหมายการพัฒนาที่สำคัญที่ให้ความสำคัญการดึงเอาพลังของภาคส่วนต่าง ๆ ทั้งภาคเอกชน ประชาสังคม ชุมชนท้องถิ่น มาร่วมขับเคลื่อน โดยการสนับสนุนการรวมตัวของประชาชนในการร่วมคิดร่วมทำเพื่อส่วนรวม การกระจายอำนาจและความรับผิดชอบไปสู่กลไกบริหารราชการแผ่นดินในระดับท้องถิ่น การเสริมสร้างความเข้มแข็งของชุมชนในการจัดการตนเอง และการเตรียมความพร้อมของประชากรไทยทั้งในมิติสุขภาพเศรษฐกิจ สังคม และสภาพแวดล้อมให้เป็นประชากรที่มีคุณภาพ สามารถพึ่งตนเองและทำประโยชน์แก่ครอบครัว ชุมชน และสังคมให้นานที่สุด โดยรัฐให้หลักประกันการเข้าถึงบริการและสวัสดิการที่มีคุณภาพอย่างเป็นธรรมและทั่วถึง

๑. การลดความเหลื่อมล้ำ สร้างความเป็นธรรมในทุกมิติ โดย (๑) ปรับโครงสร้างเศรษฐกิจฐานราก (๒) ปฏิรูประบบภาษีและการคุ้มครองผู้บริโภค (๓) กระจายการถือครองที่ดินและการเข้าถึงทรัพยากร (๔) เพิ่มผลิตภาพและคุ้มครองแรงงานไทยให้เป็นแรงงานฝีมือที่มีคุณภาพและความริเริ่มสร้างสรรค์ มีความปลอดภัยในการทำงาน (๕) สร้างหลักประกันทางสังคมที่ครอบคลุมและเหมาะสมกับคนทุกช่วงวัย ทุกเพศภาวะและทุกกลุ่ม (๖) ลงทุนทางสังคมแบบมุ่งเป้าเพื่อช่วยเหลือกลุ่มคนยากจนและกลุ่มผู้ด้อยโอกาสโดยตรง (๗) สร้างความเป็นธรรมในการเข้าถึงบริการสาธารณสุขและการศึกษา โดยเฉพาะสำหรับผู้มีรายได้น้อยและกลุ่มผู้ด้อยโอกาส และ (๘) สร้างความเป็นธรรมในการเข้าถึงกระบวนการยุติธรรมอย่างทั่วถึง

๒. การกระจายศูนย์กลางความเจริญทางเศรษฐกิจ สังคมและเทคโนโลยี โดย (๑) พัฒนาศูนย์กลางความเจริญทางเศรษฐกิจ สังคมและเทคโนโลยีในภูมิภาค (๒) กำหนดแผนพัฒนาเศรษฐกิจและสังคมของแต่ละกลุ่มจังหวัดในมิติต่าง ๆ (๓) จัดระบบเมืองที่เอื้อต่อการสร้างชีวิตและสังคมที่มีคุณภาพและปลอดภัยให้สามารถตอบสนองต่อสังคมสูงวัยและแนวโน้มของการขยายตัวของเมืองในอนาคต (๔) ปรับโครงสร้างและแก้ไขกฎหมายระเบียบบริหารราชการแผ่นดิน เพื่อวางระบบและกลไก การบริหารงานในระดับภาค กลุ่มจังหวัด (๕) สนับสนุนการพัฒนาพื้นที่บนฐานข้อมูล ความรู้ เทคโนโลยีและนวัตกรรม และ (๖) การพัฒนากำลังแรงงานในพื้นที่

๓. การเสริมสร้างพลังทางสังคม โดย (๑) สร้างสังคมเข้มแข็งที่แบ่งปัน ไม่ทอดทิ้งกัน และมีคุณธรรม โดยสนับสนุนการรวมตัวและดึงพลังของภาคส่วนต่าง ๆ (๒) การรองรับสังคมสูงวัยอย่างมีคุณภาพ (๓) สนับสนุนความร่วมมือระหว่างภาครัฐ ภาคเอกชน ภาควิชาการ ภาคประชาสังคมและภาคประชาชน (๔) ส่งเสริมความเสมอภาคทางเพศและบทบาทของสตรีในการสร้างสรรค์สังคม (๕) สนับสนุนการพัฒนาบนฐานทุนทางสังคมและวัฒนธรรม และ (๖) สนับสนุนการพัฒนาเทคโนโลยีสารสนเทศ และสื่อสร้างสรรค์ เพื่อรองรับสังคมยุคดิจิทัล

๔. การเพิ่มขีดความสามารถของชุมชนท้องถิ่นในการพัฒนา การพึ่งตนเองและการจัดการตนเอง โดย (๑) ส่งเสริมการปรับพฤติกรรมในระดับครัวเรือนให้มีขีดความสามารถในการจัดการวางแผนชีวิต สุขภาพ ครอบครัว การเงินและอาชีพ (๒) เสริมสร้างศักยภาพของชุมชนในการพึ่งตนเองและการพึ่งพาตนเอง (๓) สร้างการมีส่วนร่วมของภาคส่วนต่าง ๆ เพื่อสร้างประชาธิปไตยชุมชน และ (๔) สร้างภูมิคุ้มกัน ทางปัญญาให้กับชุมชน

๕. ยุทธศาสตร์ด้านการสร้างการเติบโตบนคุณภาพชีวิตที่เป็นมิตรกับสิ่งแวดล้อม

มีเป้าหมายการพัฒนาที่สำคัญเพื่อนำไปสู่การบรรลุเป้าหมายการพัฒนาที่ยั่งยืนในทุกมิติ ทั้งมิติ ด้านสังคม เศรษฐกิจ สิ่งแวดล้อม ธรรมชาติ และความเป็นหุ้นส่วนความร่วมมือระหว่างกันทั้งภายในและภายนอกประเทศอย่างบูรณาการ ใช้พื้นที่เป็นตัวตั้งในการกำหนดกลยุทธ์และแผนงาน และการให้ทุกฝ่ายที่เกี่ยวข้องได้เข้ามามีส่วนร่วมในแบบทางตรงให้มากที่สุดเท่าที่จะเป็นไปได้ โดยเป็นการดำเนินการบนพื้นฐานการเติบโตร่วมกัน ไม่ว่าจะเป็นทางเศรษฐกิจ สิ่งแวดล้อม และคุณภาพชีวิต โดยให้ความสำคัญกับการสร้างสมดุลทั้ง ๓ ด้าน อันจะนำไปสู่ความยั่งยืนเพื่อคนรุ่นต่อไปอย่างแท้จริง

๑. สร้างการเติบโตอย่างยั่งยืนบนสังคมเศรษฐกิจสีเขียว โดย (๑) เพิ่มมูลค่าของเศรษฐกิจฐานชีวภาพให้สอดคล้องกับยุทธศาสตร์ด้านการสร้างความสามารถในการแข่งขัน (๒) อนุรักษ์และฟื้นฟูความหลากหลายทางชีวภาพในและนอกถิ่นกำเนิด (๓) อนุรักษ์และฟื้นฟูแม่น้ำลำคลองและแหล่งน้ำธรรมชาติทั่วประเทศ (๔) รักษาและเพิ่มพื้นที่สีเขียวที่เป็นมิตรกับสิ่งแวดล้อม และ (๕) ส่งเสริมการบริโภคและการผลิตที่ยั่งยืน

๒. สร้างการเติบโตอย่างยั่งยืนบนสังคมเศรษฐกิจภาคทะเล โดย (๑) เพิ่มมูลค่าของเศรษฐกิจฐานชีวภาพทางทะเล (๒) ปรับปรุง ฟื้นฟู และสร้างใหม่ทรัพยากรทางทะเลและชายฝั่งทั้งระบบ (๓) ฟื้นฟูชายหาดที่เป็นแหล่งท่องเที่ยว ชายฝั่งทะเลได้รับการป้องกันและแก้ไขทั้งระบบ และมีนโยบายการจัดการชายฝั่งแบบบูรณาการอย่างเป็นองค์รวม และ (๔) พัฒนาและเพิ่มสัดส่วนกิจกรรมทางทะเลที่เป็นมิตรต่อสิ่งแวดล้อม

๓. สร้างการเติบโตอย่างยั่งยืนบนสังคมที่เป็นมิตรต่อสภาพภูมิอากาศ โดย (๑) ลดการปล่อยก๊าซเรือนกระจก (๒) มีการปรับตัวเพื่อลดความสูญเสียและเสียหายจากภัยธรรมชาติและผลกระทบที่เกี่ยวข้องกับการเปลี่ยนแปลงสภาพภูมิอากาศ (๓) มุ่งเป้าสู่การลงทุนที่เป็นมิตรต่อสภาพภูมิอากาศในการพัฒนาโครงสร้างพื้นฐาน ของภาครัฐและภาคเอกชน และ (๔) พัฒนาและสร้างระบบรับมือปรับตัวต่อโรคอุบัติใหม่ และโรคอุบัติซ้ำที่เกิดจากการเปลี่ยนแปลงภูมิอากาศ

๔. พัฒนาพื้นที่เมือง ชนบท เกษตรกรรมและอุตสาหกรรมเชิงนิเวศ มุ่งเน้น ความเป็นเมืองที่เติบโตอย่างต่อเนื่อง โดย (๑) จัดทำแผนผังภูมินิเวศเพื่อการพัฒนา เมือง ชนบท พื้นที่เกษตรกรรมและอุตสาหกรรม รวมถึงพื้นที่อนุรักษ์ตามศักยภาพ และความเหมาะสมทางภูมินิเวศอย่างเป็นเอกภาพ (๒) พัฒนาพื้นที่เมือง ชนบท เกษตรกรรม และ อุตสาหกรรมเชิงนิเวศ ที่มีการบริหารจัดการตามแผนผังภูมินิเวศ อย่างยั่งยืน (๓) จัดการมลพิษที่มีผลกระทบต่อสิ่งแวดล้อม และสารเคมีในภาคเกษตรทั้งระบบ ให้เป็นไปตามมาตรฐานสากลและค่ามาตรฐานสากล (๔) ส่งเสริมรักษา อนุรักษ์ ฟื้นฟู และพัฒนาทรัพยากรธรรมชาติ มรดกทางสถาปัตยกรรมและศิลปวัฒนธรรม อัตลักษณ์ และวิถีชีวิตพื้นถิ่นบนฐานธรรมชาติ และฐานวัฒนธรรมอย่างยั่งยืน (๕) พัฒนาเครือข่ายองค์กรพัฒนาเมืองและชุมชน รวมทั้งกลุ่มอาสาสมัคร ด้วยกลไกการมีส่วนร่วม ของทุกภาคส่วนในท้องถิ่น และ (๖) เสริมสร้างระบบสาธารณสุขและอนามัยสิ่งแวดล้อม และยกระดับความสามารถในการป้องกันโรคอุบัติใหม่ และอุบัติซ้ำ

๕. พัฒนาความมั่นคงน้ำ พลังงาน และเกษตรที่เป็นมิตรต่อสิ่งแวดล้อม โดย (๑) พัฒนาการจัดการน้ำเชิงลุ่มน้ำทั้งระบบเพื่อเพิ่มความมั่นคงด้านน้ำของประเทศ (๒) เพิ่มผลิตภาพของน้ำทั้งระบบในการใช้น้ำอย่างประหยัด รู้คุณค่า และสร้างมูลค่าเพิ่ม จากการใช้น้ำให้ทัดเทียมกับระดับสากล (๓) พัฒนาความมั่นคงพลังงานของประเทศ และส่งเสริมการใช้พลังงานที่เป็นมิตรต่อสิ่งแวดล้อม (๔) เพิ่มประสิทธิภาพการใช้พลังงาน โดยลดความเข้มข้นของการใช้พลังงาน และ (๕) พัฒนาความมั่นคงด้านการเกษตร และอาหารของประเทศ และชุมชน ในมิติปริมาณ คุณภาพ ราคาและการเข้าถึงอาหาร

๖. ยกระดับกระบวนการทัศน์เพื่อกำหนดอนาคตประเทศ โดย (๑) ส่งเสริม คุณลักษณะและพฤติกรรมที่พึงประสงค์ด้านสิ่งแวดล้อมและคุณภาพชีวิตที่ดีของคนไทย (๒) พัฒนาเครื่องมือ กลไกและระบบยุติธรรม และระบบประชาธิปไตยสิ่งแวดล้อม (๓) จัดโครงสร้างเชิงสถาบันเพื่อจัดการประเด็นร่วมด้านการบริหารจัดการทรัพยากรธรรมชาติและสิ่งแวดล้อมที่สำคัญ และ (๔) พัฒนาและดำเนินโครงการ ที่ยกระดับกระบวนการทัศน์ เพื่อกำหนดอนาคตประเทศ ด้านทรัพยากรธรรมชาติและสิ่งแวดล้อม และวัฒนธรรม บนหลักของการมีส่วนร่วม และธรรมาภิบาล

๖. ยุทธศาสตร์ด้านการปรับสมดุลและพัฒนาระบบการบริหารจัดการภาครัฐ

มีเป้าหมายการพัฒนาที่สำคัญเพื่อปรับเปลี่ยนภาครัฐที่ยึดหลัก “ภาครัฐของประชาชน เพื่อประชาชน และประโยชน์ส่วนรวม” โดยภาครัฐต้องมีขนาดที่เหมาะสมกับบทบาท ภารกิจ แยกแยะบทบาทหน่วยงานของรัฐที่ทำหน้าที่ในการกำกับหรือในการให้บริการ ยึดหลักธรรมาภิบาล ปรับวัฒนธรรมการทำงานให้มุ่งผลสัมฤทธิ์ และผลประโยชน์ ส่วนรวม มีความทันสมัย และพร้อมที่จะปรับตัวให้ทันต่อการเปลี่ยนแปลงของโลกอยู่ตลอดเวลา โดยเฉพาะอย่างยิ่งการนำนวัตกรรม เทคโนโลยีข้อมูลขนาดใหญ่ ระบบการทำงานที่เป็นดิจิทัลเข้ามาประยุกต์ใช้ อย่างคุ้มค่า และปฏิบัติงานเทียบได้กับมาตรฐานสากล รวมทั้งมีลักษณะเปิดกว้างเชื่อมโยงถึงกันและเปิดโอกาสให้ทุกภาคส่วน เข้ามามีส่วนร่วมเพื่อตอบสนองความต้องการของประชาชนได้อย่างสะดวก รวดเร็ว และโปร่งใส โดยทุกภาคส่วนในสังคมต้องร่วมกันปลูกฝังค่านิยมความซื่อสัตย์สุจริต ความมัยยัสต์ และสร้างจิตสำนึกในการปฏิเสธไม่ยอมรับการทุจริตประพฤติมิชอบอย่างสิ้นเชิง นอกจากนี้ กฎหมายต้องมีความชัดเจน มีเพียงเท่าที่จำเป็น มีความทันสมัย มีความเป็นสากล มีประสิทธิภาพ และนำไปสู่การลดความเหลื่อมล้ำและเอื้อต่อการพัฒนา โดยกระบวนการยุติธรรมมีการบริหารที่มีประสิทธิภาพ เป็นธรรม ไม่เลือกปฏิบัติ และการอำนวยความสะดวกยุติธรรมตามหลักนิติธรรม

๑. ภาครัฐที่ยึดประชาชนเป็นศูนย์กลาง ตอบสนองความต้องการ และให้บริการอย่างสะดวก รวดเร็ว โปร่งใส โดย (๑) การให้บริการสาธารณะของภาครัฐ ได้มาตรฐานสากลและเป็นระดับแนวหน้าของภูมิภาค และ (๒) ภาครัฐมีความเชื่อมโยง ในการให้บริการสาธารณะต่าง ๆ ผ่านการนำเทคโนโลยีดิจิทัลมาประยุกต์ใช้

๒. ภาครัฐบริหารงานแบบบูรณาการโดยมียุทธศาสตร์ชาติเป็นเป้าหมายและเชื่อมโยงการพัฒนา ในทุกระดับ ทุกประเด็น ทุกภารกิจ และทุกพื้นที่ โดย (๑) ให้ยุทธศาสตร์ชาติเป็นกลไกขับเคลื่อนการพัฒนา ประเทศ (๒) ระบบการเงินการคลังประเทศสนับสนุนการขับเคลื่อนยุทธศาสตร์ชาติ และ (๓) ระบบติดตาม ประเมินผลที่สะท้อน การบรรลุเป้าหมายยุทธศาสตร์ชาติในทุกระดับ

๓. ภาครัฐมีขนาดเล็กกะทัดรัด เหมาะสมกับภารกิจ ส่งเสริมให้ประชาชนและทุกภาคส่วนมีส่วนร่วม ในการพัฒนาประเทศ โดย (๑) ภาครัฐมีขนาดที่เหมาะสม (๒) ทุกภาคส่วนมีส่วนร่วมในการพัฒนาประเทศ และ (๓) ส่งเสริมการกระจายอำนาจ และสนับสนุนบทบาทชุมชนท้องถิ่นให้องค์กรปกครองส่วนท้องถิ่นเป็นหน่วยงาน ที่มีสมรรถนะสูง ตั้งอยู่บนหลักธรรมาภิบาล

๔. ภาครัฐมีความทันสมัย โดย (๑) องค์กรภาครัฐมีความยืดหยุ่นเหมาะสมกับบริบทการพัฒนา ประเทศ และ (๒) พัฒนาและปรับระบบวิธีการปฏิบัติราชการให้ทันสมัย

๕. บุคลากรภาครัฐเป็นคนดีและเก่ง ยึดหลักคุณธรรม จริยธรรม มีจิตสำนึก มีความสามารถสูง มุ่งมั่น และเป็นมืออาชีพ โดย (๑) ภาครัฐมีการบริหารกำลังคนที่มีความคล่องตัว ยึดระบบคุณธรรม และ (๒) บุคลากรภาครัฐยึดค่านิยมในการทำงานเพื่อประชาชน มีคุณธรรม และมีการพัฒนาตามเส้นทางความก้าวหน้า ในอาชีพ

๖. ภาครัฐมีความโปร่งใส ปลอดภัยและประพฤตินิชอบ โดย (๑) ประชาชนและภาคีต่าง ๆ ในสังคมร่วมมือกันในการป้องกันการทุจริตและประพฤติมิชอบ (๒) บุคลากรภาครัฐยึดมั่นในหลักคุณธรรม จริยธรรมและความซื่อสัตย์สุจริต (๓) การปราบปรามการทุจริตประพฤติมิชอบมีประสิทธิภาพมีความเด็ดขาด เป็นธรรม และตรวจสอบได้ และ (๔) การบริหารจัดการการป้องกันและปราบปรามการทุจริตอย่าง เป็นระบบ แบบบูรณาการ

๗. กฎหมายมีความสอดคล้องเหมาะสมกับบริบทต่าง ๆ และมีเท่าที่จำเป็น โดย (๑) ภาครัฐ จัดให้มีกฎหมายที่สอดคล้องและเหมาะสมกับบริบทต่าง ๆ ที่เปลี่ยนแปลง (๒) มีกฎหมายเท่าที่จำเป็น และ (๓) การบังคับใช้กฎหมายอย่างมีประสิทธิภาพ เท่าเทียม มีการเสริมสร้างประสิทธิภาพการใช้อกฎหมาย

๘. กระบวนการยุติธรรมเคารพสิทธิมนุษยชนและปฏิบัติต่อประชาชนโดยเสมอภาค โดย (๑) บุคลากรและหน่วยงานในกระบวนการยุติธรรมเคารพและยึดมั่นในหลักประชาธิปไตย เคารพศักดิ์ศรีความเป็น มนุษย์ที่พึงได้รับการปฏิบัติอย่างเท่าเทียม (๒) ทุกหน่วยงานในกระบวนการยุติธรรม มีบทบาทเชิงรุกร่วมกันใน ทุกขั้นตอนของการค้นหาความจริง (๓) หน่วยงานในกระบวนการยุติธรรมทั้งทางแพ่ง อาญา และปกครองมี เป้าหมายและยุทธศาสตร์ร่วมกัน (๔) ส่งเสริมระบบยุติธรรมทางเลือก ระบบยุติธรรมชุมชน และการมีส่วนร่วม ของประชาชนในกระบวนการยุติธรรม และ (๕) พัฒนามาตรการอื่นแทนโทษทางอาญา

การประเมินผลการพัฒนาตามยุทธศาสตร์ชาติ ๖ ด้าน ประกอบด้วย

๑. ความอยู่ดีมีสุขของคนไทยและสังคมไทย
๒. ชีตความสามารถในการแข่งขัน การพัฒนาเศรษฐกิจ และการกระจายรายได้
๓. การพัฒนาทรัพยากรมนุษย์ของประเทศ
๔. ความเท่าเทียมและความเสมอภาคของสังคม
๕. ความหลากหลายทางชีวภาพ คุณภาพสิ่งแวดล้อม และความยั่งยืนของทรัพยากรธรรมชาติ
๖. ประสิทธิภาพการบริหารจัดการและการเข้าถึงการให้บริการของภาครัฐ

แผนพัฒนาเศรษฐกิจและสังคมแห่งชาติ ฉบับที่ ๑๓ (พ.ศ. ๒๕๖๖ – ๒๕๗๐)

ที่ประชุมคณะรัฐมนตรี เมื่อวันที่ ๓ พฤษภาคม ๒๕๖๕ เห็นชอบร่างแผนพัฒนาเศรษฐกิจและสังคม แห่งชาติ ฉบับที่ ๑๓ สำหรับปี พ.ศ. ๒๕๖๖ – ๒๕๗๐ โดยเป็นการกำหนดทิศทางการพัฒนาประเทศในระยะ ๕ ปีถัดไป ให้มีความมั่นคง มั่งคั่ง ยั่งยืน เป็นประเทศพัฒนาแล้วตามหลักปรัชญาของเศรษฐกิจพอเพียง การพัฒนาอย่างยั่งยืนของสหประชาชาติ (SDGs) และการพัฒนาเศรษฐกิจ BCG เพื่อพลิกโฉมประเทศสู่ “สังคม ก้าวหน้า เศรษฐกิจสร้างมูลค่าอย่างยั่งยืน”

แผนพัฒนาเศรษฐกิจและสังคมแห่งชาติ ฉบับที่ ๑๓ (พ.ศ. ๒๕๖๖ – ๒๕๗๐) มีสถานะเป็นแผนระดับที่ ๒ ซึ่งเป็นกลไกที่สำคัญในการแปลงยุทธศาสตร์ชาติไปสู่การปฏิบัติ และใช้เป็นกรอบสำหรับการจัดทำแผนระดับที่ ๓ เพื่อให้การดำเนินงานของภาคีการพัฒนาที่เกี่ยวข้องสามารถสนับสนุนการบรรลุเป้าหมายตามยุทธศาสตร์ชาติ ตามกรอบระยะเวลาที่คาดหวังไว้ได้โดยพระราชบัญญัติสภาพัฒนาการเศรษฐกิจและสังคมแห่งชาติ พ.ศ. ๒๕๖๑ บัญญัติให้แผนพัฒนาเศรษฐกิจและสังคมแห่งชาติ ฉบับที่ ๑๒ มีผลบังคับใช้ถึงวันที่ ๓๐ กันยายน ๒๕๖๕ ส่งผล ให้กรอบระยะเวลา ๕ ปีของแผนพัฒนาเศรษฐกิจและสังคมแห่งชาติ ฉบับที่ ๑๓ เริ่มต้น ณ วันที่ ๑ ตุลาคม ๒๕๖๕ ครอบคลุมปีงบประมาณ พ.ศ. ๒๕๖๖ – ๒๕๗๐ ซึ่งเป็นระยะ ๕ ปีที่สองของยุทธศาสตร์ชาติ ทั้งนี้ การจัดทำ แผนพัฒนาฯ ฉบับที่ ๑๓ อยู่บนความตั้งใจที่จะให้แผนมีจุดเน้นและเป้าหมายของการพัฒนาที่เป็นรูปธรรม สามารถบ่งบอกทิศทางการพัฒนาที่ชัดเจนที่ประเทศควรมุ่งไปในระยะ ๕ ปีถัดไป โดยเป็นผลที่เกิดจาก กระบวนการสังเคราะห์ข้อมูลอย่างรอบด้าน ทั้งสถานะของทุนในมิติต่าง ๆ บทเรียนของการพัฒนาที่ผ่านมา

ตลอดจนการเปลี่ยนแปลงของปัจจัยและเงื่อนไขที่จะมีอิทธิพลต่อองค์ประกอบต่าง ๆ ของประเทศ รวมถึงการสนับสนุนให้ภาคีการพัฒนาทุกภาคส่วนเข้ามามีส่วนร่วมในการแลกเปลี่ยนความคิดเห็นอย่างกว้างขวาง ตั้งแต่ในขั้นตอนการกำหนดกรอบทิศทางของแผนไปจนถึงการยกร่างแผน

ในการกำหนดทิศทางของแผนพัฒนาฯ ฉบับที่ ๑๓ ให้ประเทศสามารถก้าวข้ามความท้าทายต่าง ๆ เพื่อให้ “ประเทศไทยมีความมั่นคง มั่งคั่ง ยั่งยืน เป็นประเทศพัฒนาแล้ว ด้วยการพัฒนาตามหลักปรัชญาของเศรษฐกิจพอเพียง” ตามเจตนารมณ์ของยุทธศาสตร์ชาติ ได้อาศัยหลักการและแนวคิด ๔ ประการ ดังนี้

๑. หลักปรัชญาของเศรษฐกิจพอเพียง โดยสืบสาน รักษา ต่อยอดการพัฒนาตามหลักปรัชญาของเศรษฐกิจพอเพียง ผ่านการกำหนดทิศทางการพัฒนาประเทศอย่างมีเหตุผล ความพอประมาณ ภูมิคุ้มกัน บนฐานของความรู้ คุณธรรม และความเพียร โดยคำนึงถึงความสอดคล้องกับสถานการณ์และเงื่อนไขระดับประเทศและระดับโลกทั้งในปัจจุบันและอนาคตอันใกล้ และศักยภาพของทุนทางเศรษฐกิจ ทุนทางสังคมและทุนทางทรัพยากรธรรมชาติและสิ่งแวดล้อมของประเทศ ให้ความสำคัญกับการเสริมสร้างความสมดุล ในมิติต่าง ๆ ทั้งความสมดุลระหว่างการพัฒนาความสามารถในการแข่งขันกับต่างประเทศกับความสามารถในการพึ่งตนเองได้อย่างมั่นคง ความสมดุลของการกระจายโอกาสเพื่อลดความเหลื่อมล้ำระหว่างกลุ่มคนและพื้นที่ และความสมดุลทางธรรมชาติเพื่อให้คนอยู่ร่วมกับทรัพยากรธรรมชาติและสิ่งแวดล้อมได้อย่างยั่งยืน รวมถึงการบริหารจัดการองค์ประกอบต่าง ๆ ของประเทศให้พร้อมรับกับความเสี่ยงที่เกิดจากการเปลี่ยนแปลงทั้งภายนอกและภายในประเทศ นอกจากนี้ในการวางแผนและการขับเคลื่อนแผนไปสู่การปฏิบัติต้องอาศัยองค์ความรู้ทางวิชาการที่รอบด้าน และพิจารณาด้วยความรอบคอบ ควบคู่กับการยึดถือผลประโยชน์ของประชาชนส่วนรวมเป็นที่ตั้ง และมุ่งมั่นผลักดันให้การพัฒนาบรรลุเป้าหมายที่ตั้งไว้

๒. การสร้างความสามารถในการ “ล้มแล้ว ลุกไว” โดยมุ่งเน้นการพัฒนาใน ๓ ระดับ ประกอบด้วย

- ๑) การพร้อมรับ หรือ ระดับ “อยู่รอด” ในการแก้ไขข้อจำกัดหรือจุดอ่อนที่มีอยู่ ซึ่งเป็นผลให้ประชาชนประสบความยากลำบากในการดำรงชีวิต หรือทำให้ประเทศมีความเปราะบางต่อการเปลี่ยนแปลงจากภายนอกและภายใน รวมถึงการสร้างความพร้อมในทุกระดับในการรับมือกับสภาวะวิกฤติที่อาจเกิดขึ้นให้สามารถฟื้นคืนสู่ภาวะปกติได้อย่างรวดเร็ว
- ๒) การปรับตัว หรือ ระดับ “พอเพียง” ในการปรับเปลี่ยนปัจจัยที่จำเป็น เพื่อเสริมสร้างความมั่นคงทางเศรษฐกิจ สังคม และสิ่งแวดล้อม ตั้งแต่ในระดับครอบครัว ชุมชนพื้นที่ และประเทศ รวมถึงปรับทิศทาง รูปแบบ และแนวทางการพัฒนาให้สอดคล้องกับกระแสการเปลี่ยนแปลงของโลกยุคใหม่ และ
- ๓) การเปลี่ยนแปลงเพื่อพร้อมเติบโตอย่างยั่งยืน หรือ ระดับ “ยั่งยืน” ในการผลักดันให้เกิดการเปลี่ยนแปลงเชิงโครงสร้างในมิติต่าง ๆ เพื่อเสริมสร้างความสามารถของบุคคลและสังคมในการพัฒนาอย่างต่อเนื่อง รวมทั้งเพื่อสนับสนุนให้ประเทศสามารถเติบโตได้อย่างมีคุณภาพและยั่งยืน

๓. เป้าหมายการพัฒนาอย่างยั่งยืนของสหประชาชาติ โดยกำหนดทิศทางการพัฒนาที่อยู่บนพื้นฐานของแนวคิด “ไม่ทิ้งใครไว้ข้างหลัง” มุ่งเสริมสร้างคุณภาพชีวิตที่ดีให้กับประชาชนทุกกลุ่ม ทั้งในมิติของการมีปัจจัยที่จำเป็นสำหรับการดำรงชีวิตขั้นพื้นฐานที่เพียงพอ การมีสภาพแวดล้อมที่ดี การมีปัจจัยสนับสนุนให้มีสุขภาพที่สมบูรณ์ทั้งทางร่างกายและจิตใจ การมีโอกาที่จะใช้ศักยภาพของตนในการสร้างความเป็นอยู่ที่ดี และการมุ่งส่งต่อทรัพยากรธรรมชาติและสิ่งแวดล้อมที่ดีไปยังคนรุ่นต่อไป

๔. การพัฒนาเศรษฐกิจชีวภาพ เศรษฐกิจหมุนเวียน เศรษฐกิจสีเขียว โดยให้ความสำคัญกับการประยุกต์ใช้องค์ความรู้ทางด้านวิทยาศาสตร์ เทคโนโลยีสมัยใหม่ และความคิดสร้างสรรค์ เพื่อสร้างมูลค่าเพิ่มทางเศรษฐกิจ ควบคู่กับการรักษาความสมดุลระหว่างการอนุรักษ์และการใช้ประโยชน์จากฐานทรัพยากรธรรมชาติและหลากหลายทางชีวภาพ รวมถึงการปรับเปลี่ยนรูปแบบการผลิต การให้บริการ และการบริโภคเพื่อลดผลกระทบต่อสิ่งแวดล้อม

บริบทการพัฒนาประเทศ

- บริบทการพัฒนาประเทศในมิติด้านเศรษฐกิจ
- บริบทการพัฒนาประเทศในมิติด้านสังคมและทรัพยากรมนุษย์
- บริบทการพัฒนาประเทศในมิติด้านทรัพยากรธรรมชาติและสิ่งแวดล้อม
- บริบทการพัฒนาประเทศในมิติด้านการบริหารจัดการภาครัฐ

หมุดหมายการพัฒนา (แผนกลยุทธ์รายหมุดหมาย)

เพื่อถ่ายทอดเป้าหมายหลักไปสู่ภาพของการขับเคลื่อนที่ชัดเจนในลักษณะของวาระการพัฒนาที่เอื้อให้เกิดการทำงานร่วมกันของหลายหน่วยงานและหลายภาคส่วนในการผลักดันการพัฒนาเรื่องใดเรื่องหนึ่งให้เกิดผลได้อย่างเป็นรูปธรรม แผนพัฒนาฯ ฉบับที่ ๑๓ จึงได้กำหนดหมุดหมายการพัฒนา จำนวน ๑๓ หมุดหมาย ซึ่งเป็นการบ่งบอกถึงสิ่งที่ประเทศไทยปรารถนาจะ “เป็น” หรือมุ่งหวังจะ “มี” เพื่อสะท้อนประเด็นการพัฒนาที่มีลำดับความสำคัญสูงต่อการพลิกโฉมประเทศไทยสู่ “สังคมก้าวหน้า เศรษฐกิจสร้างมูลค่าอย่างยั่งยืน” โดยหมุดหมายทั้ง ๑๓ ประการ แบ่งออกได้เป็น ๔ มิติ ดังนี้

๑. มิติภาคการผลิตและบริการเป้าหมาย

- หมุดหมายที่ ๑ ไทยเป็นประเทศชั้นนำด้านสินค้าเกษตรและเกษตรแปรรูปมูลค่าสูง
- หมุดหมายที่ ๒ ไทยเป็นจุดหมายของการท่องเที่ยวที่เน้นคุณภาพและความยั่งยืน
- หมุดหมายที่ ๓ ไทยเป็นฐานการผลิตยานยนต์ไฟฟ้าที่สำคัญของโลก
- หมุดหมายที่ ๔ ไทยเป็นศูนย์กลางทางการแพทย์และสุขภาพมูลค่าสูง
- หมุดหมายที่ ๕ ไทยเป็นประตูการค้าการลงทุนและยุทธศาสตร์ทางโลจิสติกส์ที่สำคัญของภูมิภาค
- หมุดหมายที่ ๖ ไทยเป็นศูนย์กลางอุตสาหกรรมอิเล็กทรอนิกส์อัจฉริยะและอุตสาหกรรมดิจิทัลของอาเซียน

๒. มิติโอกาสและความเสมอภาคทางเศรษฐกิจและสังคม

- หมุดหมายที่ ๗ ไทยมีวิสาหกิจขนาดกลางและขนาดย่อมที่เข้มแข็ง มีศักยภาพสูงและสามารถแข่งขันได้
- หมุดหมายที่ ๘ ไทยมีพื้นที่และเมืองอัจฉริยะที่น่าอยู่ ปลอดภัย เติบโตได้อย่างยั่งยืน
- หมุดหมายที่ ๙ ไทยมีความยากจนข้ามรุ่นลดลง และมีความคุ้มครองทางสังคมที่เพียงพอเหมาะสม

๓. มิติความยั่งยืนของทรัพยากรธรรมชาติและสิ่งแวดล้อม

- หมุดหมายที่ ๑๐ ไทยมีเศรษฐกิจหมุนเวียนและสังคมคาร์บอนต่ำ
- หมุดหมายที่ ๑๑ ไทยสามารถลดความเสี่ยงและผลกระทบจากภัยธรรมชาติและเปลี่ยนแปลงสภาพภูมิอากาศ

๔. มิติปัจจัยผลักดันการพลิกโฉมประเทศ

- หมุดหมายที่ ๑๒ ไทยมีกำลังคนสมรรถนะสูง มุ่งเรียนรู้อย่างต่อเนื่อง ตอบโจทย์การพัฒนาแห่งอนาคต
- หมุดหมายที่ ๑๓ ไทยมีภาครัฐที่ทันสมัย มีประสิทธิภาพ และตอบโจทย์ประชาชน

ความเชื่อมโยงระหว่างหมุดหมายการพัฒนากับเป้าหมายหลักแสดงไว้ โดยหมุดหมายการพัฒนาที่กำหนดขึ้นเป็นประเด็นที่มีลักษณะเชิงบูรณาการที่ครอบคลุมการพัฒนาตั้งแต่ในระดับต้นน้ำจนถึงปลายน้ำ และสามารถนำไปสู่ผลพัฒนาทั้งในมิติเศรษฐกิจ สังคม ทรัพยากรธรรมชาติและสิ่งแวดล้อมไปพร้อม ๆ กัน ทำให้หมุดหมายแต่ละประการสามารถสนับสนุนเป้าหมายหลักได้มากกว่าหนึ่งข้อ นอกจากนี้การพัฒนาภายใต้แต่ละหมุดหมายไม่ได้แยกขาดจากกัน แต่มีการสนับสนุนหรือเอื้อประโยชน์ซึ่งกันและกัน

SDGs: Sustainable Development Goals (ที่มา : <https://www.sdgmove.com/sdg-๑๐๑/>)

SDGs หรือ เป้าหมายการพัฒนาที่ยั่งยืน มีทั้งหมด ๑๗ เป้าหมาย โดยองค์การสหประชาชาติแบ่งทั้ง ๑๗ ข้อ ออกเป็น ๕ มิติ ได้แก่ มิติสังคม (People) มิติเศรษฐกิจ (Prosperity) มิติสิ่งแวดล้อม (Planet) มิติสันติภาพ และสถาบัน (Peace) และมิติหุ้นส่วนการพัฒนา (Partnership) ตามรายละเอียด ดังนี้

เป้าหมายที่ ๑: No Poverty

เป้าหมายที่ ๑: ขจัดความยากจนทุกรูปแบบในทุกพื้นที่ (End poverty in all its forms everywhere) เป็นเป้าหมายที่ว่าด้วยการลดความยากจนทั้งทางเศรษฐกิจ และความยากจนในมิติอื่น ๆ ด้วย (ตามการนิยามของแต่ละประเทศ) ครอบคลุมคนทุกกลุ่ม ทั้งชาย หญิง เด็ก คนยากจน และกลุ่มคนเปราะบาง

เป้าหมายที่ ๒: Zero Hunger

เป้าหมายที่ ๒: ยุติความหิวโหย บรรลุความมั่นคงทางอาหารและยกระดับโภชนาการและส่งเสริมเกษตรกรรมที่ยั่งยืน (End hunger, achieve food security and improved nutrition and promote sustainable agriculture) มีเป็นประเด็นที่ครอบคลุมประเด็นต่าง ๆ ตั้งแต่การเข้าถึงอาหารปลอดภัยและมีโภชนาการ ยุติภาวะทุพโภชนาการ เพิ่มผลผลิตและการเข้าถึงทรัพยากรและโอกาสต่าง ๆ ของเกษตรกรรายย่อย ซึ่งรวมถึงผู้หญิง คนพื้นเมือง เกษตรกรที่ทำกินในครัวเรือนแบบยั่งยืน คนเลี้ยงปศุสัตว์และประมงพื้นบ้าน เกษตรกรรมที่ยั่งยืนและปรับตัวต่อการเปลี่ยนแปลงสภาพภูมิอากาศ และช่วยพัฒนาคุณภาพดินได้ และความหลากหลายทางพันธุกรรม การเข้าถึง ใช้ประโยชน์ และแบ่งปันผลประโยชน์ที่เกิดขึ้นอย่างเท่าเทียมและเป็นธรรม ในเชิงนโยบาย เป้าหมายที่ ๒ เน้นไปที่การลงทุนในโครงสร้างพื้นฐานที่เกี่ยวกับการเกษตรในประเทศกำลังพัฒนา การทำให้ตลาดสินค้าเกษตรโลกมีความเสรีและเป็นธรรม และการลดความผันผวนราคาอาหาร โดยการทำให้ตลาดโภคภัณฑ์อาหารและตลาดอนุพันธ์ทำงานได้อย่างเหมาะสม

เป้าหมายที่ ๓: Good Health And Well-Being

เป้าหมายที่ ๓ สร้างหลักประกันว่าคนมีชีวิตที่มีสุขภาพดีและส่งเสริมสวัสดิภาพสำหรับทุกคนในทุกวัย (Ensure healthy lives and promote well-being for all at all ages) ครอบคลุมประเด็นด้านสุขภาพ และสวัสดิภาพที่สำคัญหลายประเด็น ตั้งแต่ การลดอัตราการตายของมารดาทั่วโลก ยุติการตายที่ป้องกันได้ของทารกแรกเกิด ยุติการแพร่กระจายของเอชไอวี วัณโรค มาลาเรีย และโรคเขตร้อน ลดการตายก่อนวัยอันควรจากโรคไม่ติดต่อ ประเด็นเรื่องยาเสพติดและแอลกอฮอล์ การตายและบาดเจ็บจากอุบัติเหตุทางถนน อนามัย การเจริญพันธุ์และการวางแผนครอบครัว การเข้าถึงบริการสาธารณสุขและป้องกันความเสี่ยงทางการเงิน และลดการตายและป่วยจากสารเคมีอันตรายและการปนเปื้อนและมลพิษต่าง ๆ ในทางนโยบาย เป้าหมายที่ ๓ จะเน้นไปที่การปฏิบัติตามกรอบอนุสัญญาขององค์การอนามัยโลก โดยเฉพาะเรื่องยาสูบ การวิจัยและพัฒนา ยา และวัคซีน และการเข้าถึงยาและวัคซีนถ้วนหน้าผ่านการผ่อนปรนขบัตินิติเกี่ยวกับทรัพย์สินทางปัญญา เพื่อให้คนในประเทศกำลังพัฒนาเข้าถึงยาได้ สร้างและรักษากำลังคนด้านสุขภาพ และเสริมขีดความสามารถในการแจ้งเตือนล่วงหน้า การลดความเสี่ยง และการบริหารจัดการความเสี่ยงด้านสุขภาพ

เป้าหมายที่ ๔: Quality Education

เป้าหมายที่ ๔: สร้างหลักประกันว่าทุกคนมีการศึกษาที่มีคุณภาพอย่างครอบคลุมและเท่าเทียม และสนับสนุนโอกาสในการเรียนรู้ตลอดชีวิต (Ensure inclusive and equitable quality education and promote lifelong learning opportunities for all) ครอบคลุมการเข้าถึงการศึกษาที่มีคุณภาพของเด็กชายและเด็กหญิง ในทุกระดับ ตั้งแต่ระดับปฐมวัย ระดับประถมศึกษาและมัธยมศึกษา การเข้าถึงการศึกษาระดับเทคนิค อาชีวศึกษา อุดมศึกษา รวมถึงมหาวิทยาลัยที่จ่ายได้และมีคุณภาพสำหรับชายและหญิงทุกคน และในภาพรวมเยาวชนทุก

คนและผู้ใหญ่ส่วนใหญ่สามารถอ่านออกเขียนได้และคำนวณได้ เน้นให้ขจัดความเหลื่อมล้ำทางเพศในการศึกษา และการเข้าถึงการศึกษาของผู้พิการ ชนพื้นเมือง และกลุ่มเปราะบาง นอกจากนี้เป้าหมายนี้ยังส่งเสริมให้เพิ่มจำนวนผู้ที่มีทักษะทางเทคนิคและอาชีพสำหรับการจ้างงาน และการเป็นผู้ประกอบการ และเน้นให้ทุกคนได้รับความรู้และทักษะที่จำเป็นสำหรับส่งเสริมการพัฒนาอย่างยั่งยืนอีกด้วย ในเชิงนโยบาย เป้าหมายนี้จะเน้นให้มีการยกระดับอุปกรณ์ที่จำเป็นในการศึกษาให้อ่อนไหวต่อเด็ก ผู้พิการ และผู้มีเพศสภาวะหลากหลาย และสร้างสภาพแวดล้อมให้ปราศจากความรุนแรงต่อกลุ่มเหล่านี้ ขยายโอกาสด้านทุนการศึกษาและการฝึกอบรมทั้งในประเทศและระหว่างประเทศ และเพิ่มจำนวนครูที่มีคุณภาพผ่านความร่วมมือระหว่างประเทศ

เป้าหมายที่ ๕: Gender Equality

เป้าหมายที่ ๕: บรรลุความเท่าเทียมระหว่างเพศ และเสริมสร้างความเข้มแข็งให้แก่สตรีและเด็กหญิง (Achieve gender equality and empower all women and girls) มีเป้าประสงค์ที่ครอบคลุมประเด็น เรื่องการยุติการเลือกปฏิบัติ และขจัดความรุนแรงทุกรูปแบบต่อผู้หญิงและเด็กหญิง ยอมรับและให้คุณค่าต่อการดูแลและทำงานบ้านแบบไม่ได้รับค่าจ้าง การมีส่วนร่วมอย่างเต็มที่และมีประสิทธิภาพในการเป็นผู้นำและการตัดสินใจในทุกระดับ การเข้าถึงสุขภาพทางเพศและอนามัยการเจริญพันธุ์โดยถ้วนหน้า ในเชิงนโยบาย เป้าหมายนี้ เน้นว่าควรมีการดำเนินการปฏิรูปเพื่อให้ผู้หญิงมีสิทธิเท่าเทียมกันในทรัพยากรทางเศรษฐกิจ และความเสมอภาคทางเพศด้านอื่นๆ ในทุกระดับ เพิ่มพูนการใช้เทคโนโลยีที่ส่งเสริมผู้หญิงและเด็กหญิง

เป้าหมายที่ ๖: Clean Water and Sanitation

เป้าหมายที่ ๖: สร้างหลักประกันว่าจะมีการจัดให้มีน้ำและสุขอนามัยสำหรับทุกคนและมีการบริหารจัดการที่ยั่งยืน (Ensure availability and sustainable management of water and sanitation for all) มีเป้าประสงค์ครอบคลุมประเด็นที่เกี่ยวข้องกับ การเข้าถึงน้ำดื่มที่ปลอดภัย การเข้าถึงสุขอนามัยที่พอเพียงและเป็นธรรม และยุติการขับถ่ายในที่โล่ง มลพิษทางน้ำและการบำบัดน้ำเสีย ประสิทธิภาพการใช้น้ำ และแก้ปัญหา การขาดแคลนน้ำ การบริหารจัดการน้ำแบบองค์รวมทั้งในและระหว่างประเทศ และการปกป้องและฟื้นฟูระบบนิเวศที่เกี่ยวข้อง ในเชิงนโยบาย เป้าหมายนี้เน้น ๒ ส่วนคือ การเสริมขีดความสามารถของประเทศกำลังพัฒนา ทั้งในเชิงนโยบายและเทคโนโลยีผ่านความร่วมมือระหว่างประเทศ และสนับสนุนการมีส่วนร่วมของชุมชนท้องถิ่นในการจัดการน้ำและสุขอนามัย

เป้าหมายที่ ๗: Affordable and Clean Energy

เป้าหมายที่ ๗: สร้างหลักประกันให้ทุกคนสามารถเข้าถึงพลังงานสมัยใหม่ที่ยั่งยืนในราคาที่ย่อมเยา (Ensure access to affordable, reliable, sustainable and modern energy for all) มีเป้าประสงค์ ครอบคลุม ๓ ประเด็นหลัก คือ การเข้าถึงพลังงาน การเพิ่มสัดส่วนพลังงานทดแทน (Renewable Energy) และการปรับปรุงประสิทธิภาพการใช้พลังงานในเชิงนโยบาย เป้าหมายนี้จะเน้นเรื่องความร่วมมือระหว่างประเทศในการเข้าถึงการวิจัยและเทคโนโลยีพลังงานที่สะอาดและโครงสร้างพื้นฐานและเทคโนโลยีในการจัดส่ง บริการพลังงานในประเทศกำลังพัฒนา

เป้าหมายที่ ๘: Decent Work and Economic Growth

เป้าหมายที่ ๘: ส่งเสริมการเติบโตทางเศรษฐกิจที่ต่อเนื่อง ครอบคลุม และยั่งยืน การจ้างงานเต็มที่ มีผลิตภาพ และการมีงานที่เหมาะสมสำหรับทุกคน (Promote sustained, inclusive and sustainable economic growth, full and productive employment and decent work for all) มีเป้าประสงค์ที่ ครอบคลุมหลายประเด็น เช่น การขยายตัวทางเศรษฐกิจและการเติบโตทางเศรษฐกิจต่อหัวประชากรอย่างยั่งยืน

เป้าหมายที่ ๙: Industry, Innovation and Infrastructure

เป้าหมายที่ ๙: สร้างโครงสร้างพื้นฐานที่มีความทนทาน ส่งเสริมการพัฒนาอุตสาหกรรมที่ครอบคลุมและยั่งยืน และส่งเสริมนวัตกรรม (Build resilient infrastructure, promote inclusive and sustainable industrialization and foster innovation) มีเป้าประสงค์ที่ประกอบด้วย ๓ ด้านหลัก คือ ด้านโครงสร้างพื้นฐาน อุตสาหกรรม และนวัตกรรม เป้าประสงค์ในเป้าหมายนี้จะเน้นไปที่การพัฒนาอุตสาหกรรมที่ครอบคลุมและยั่งยืน

เป้าหมายที่ ๑๐: Reduced Inequality

เป้าหมายที่ ๑๐: ลดความไม่เสมอภาคภายในประเทศและระหว่างประเทศ (Reduce inequality within and among countries) มีเป้าประสงค์ที่เน้นไปที่การเติบโตของรายได้ในกลุ่มประชากรร้อยละ ๔๐ ที่ยากจนที่สุดให้ทุกคนสามารถเข้าถึงโอกาสทางเศรษฐกิจ สังคม และการเมืองได้ โดยไม่เลือกปฏิบัติ ขจัดนโยบายและผลของนโยบายที่นำไปสู่ความไม่เสมอภาค และใช้นโยบายการคลัง ค่าจ้าง และการคุ้มครองทางสังคม เป็นเครื่องมือในระดับระหว่างประเทศ ตลาดการเงินและสถาบันการเงินของโลกต้องพัฒนากฎระเบียบ ติดตามตรวจสอบและเสริมความแข็งแกร่ง เพื่อมิให้โลกต้องเผชิญกับวิกฤตการณ์การเงินเช่นที่ผ่านมาประเทศกำลังพัฒนาควรมีเสียงมากขึ้นในการตัดสินใจของสถาบันทางเศรษฐกิจและการเงินระหว่างประเทศและอำนวยความสะดวกให้การอพยพย้ายถิ่นของผู้คนเป็นไปด้วยความสงบ ปลอดภัยและมีการจัดการที่ดี ในเชิงนโยบาย เป้าหมายนี้เน้นให้มีการปฏิบัติที่เป็นพิเศษสำหรับประเทศกำลังพัฒนาและประเทศพัฒนาน้อยที่สุดตามความตกลงขององค์การการค้าโลก ให้มีความช่วยเหลืออย่างเป็นทางการจากประเทศพัฒนาแล้วไปยังประเทศกำลังพัฒนาและทำให้ต้นทุนของการโอนเงินกลับประเทศไม่สูงเกินไป

เป้าหมายที่ ๑๑: Sustainable Cities and Communities

เป้าหมายที่ ๑๑: ทำให้เมืองและการตั้งถิ่นฐานของมนุษย์มีความครอบคลุม ปลอดภัย มีภูมิคุ้มกัน และยั่งยืน (Make cities and human settlements inclusive, safe, resilient and sustainable) มีเป้าประสงค์ครอบคลุมในหลายประเด็นที่เกี่ยวข้องกับเมืองและชุมชน อาทิ การเข้าถึงที่อยู่อาศัยและบริการพื้นฐาน การยกระดับชุมชนแออัด การเข้าถึงคมนาคมขนส่งที่ยั่งยืน ปลอดภัย ง่ายได้ และคำนึงคนเปราะบาง กลุ่มต่าง ๆ ด้วย การวางแผนของบริหารจัดการการเมืองและชุมชนอย่างมีส่วนร่วม บูรณาการและยั่งยืน ปกป้องและคุ้มครองมรดกทางวัฒนธรรมและทางธรรมชาติของโลก ลดความเสียหายจากภัยพิบัติ โดยเฉพาะที่เกี่ยวข้องกับน้ำ โดยมุ่งปกป้องคนจนและคนเปราะบาง การจัดการมลพิษทางอากาศและของเสีย การพัฒนาและเข้าถึงพื้นที่สีเขียวสำหรับคนกลุ่มต่าง ๆ ในเชิงนโยบายเป้าหมายนี้สนับสนุนให้มีความเชื่อมโยงทางเศรษฐกิจ สังคมและสิ่งแวดล้อมในทางบวกของพื้นที่เมือง กึ่งเมือง และชนบท การเพิ่มจำนวนเมืองที่มีความยั่งยืนและปรับตัวและลดผลกระทบจากภัยพิบัติโดยเฉพาะที่เชื่อมโยงกับการเปลี่ยนแปลงสภาพภูมิอากาศ โดยโยงกับกรอบการดำเนินงานเซนได ให้การสนับสนุนประเทศพัฒนาน้อยที่สุดในทางการเงินและวิชาการในเชิงการสร้างอาคารที่ทนทานโดยใช้วัสดุท้องถิ่น

เป้าหมายที่ ๑๒: Responsible Consumption and Production

เป้าหมายที่ ๑๒: สร้างหลักประกันให้มีรูปแบบการผลิตและการบริโภคที่ยั่งยืน (Ensure sustainable consumption and production patterns) มีเป้าประสงค์ที่ครอบคลุมประเด็น การจัดการและการใช้ทรัพยากรธรรมชาติอย่างมีประสิทธิภาพและยั่งยืน การลดของเสียที่เป็นอาหาร (food waste) ลดการปล่อยสารเคมีและของเสียเป็นพิษออกสู่ธรรมชาติและจัดการอย่างถูกต้อง ลดของเสียโดยกระบวนการ reuse และ recycle การให้บริษัทข้ามชาติและบริษัทขนาดใหญ่ นำ SDGs ไปผนวกรวมกับข้อมูลด้านความยั่งยืน การ

จัดซื้อจัดจ้างภาครัฐอย่างยั่งยืน การสร้างความตระหนักถึงการพัฒนาที่ยั่งยืนในสังคม ในเชิงนโยบาย เป้าหมายนี้เน้นให้มีการสนับสนุนขีดความสามารถทางเทคโนโลยีของประเทศกำลังพัฒนาให้นำไปสู่รูปแบบการผลิตและบริโภคที่ยั่งยืนยิ่งขึ้นของผลิตภัณฑ์ท้องถิ่น พัฒนาเครื่องมือในการประเมินผลกระทบของการพัฒนาที่ยั่งยืน ต่อการท่องเที่ยวที่นำมาสู่การจ้างงานและส่งเสริมวัฒนธรรมและผลิตภัณฑ์ท้องถิ่น และยกเลิกการบิดเบือนตลาดและการอุดหนุนการผลิตและบริโภคพลังงานจากเชื้อเพลิงฟอสซิลเหล่านี้อย่างสิ้นเปลือง และปรับโครงสร้างภาษีและราคาให้สะท้อนผลกระทบด้านสิ่งแวดล้อม

เป้าหมายที่ ๑๓: Climate Action

เป้าหมายที่ ๑๓: ทุกประเทศในโลกล้วนประสบกับผลกระทบอันรุนแรงของการเปลี่ยนแปลงสภาพภูมิอากาศ การปล่อยก๊าซเรือนกระจกยังคงเพิ่มขึ้นอย่างต่อเนื่อง ภาวะโลกร้อนส่งผลต่อการเปลี่ยนแปลงของระบบภูมิอากาศ ซึ่งหากไม่เริ่มดำเนินการอย่างทันท่วงทีจะทำให้เกิดผลลัพธ์ที่ไม่อาจเปลี่ยนแปลงได้ ไม่ว่าจะเป็นความสูญเสียทางเศรษฐกิจ และผลกระทบต่อชีวิตและทรัพย์สินจากภัยพิบัติที่เกี่ยวข้องกับการเปลี่ยนแปลงสภาพภูมิอากาศ เป้าหมายที่ ๑๓ มุ่งระดมทรัพยากรเพื่อสนับสนุนประเทศกำลังพัฒนาในการปรับตัวต่อการเปลี่ยนแปลงสภาพภูมิอากาศและการพัฒนาแบบคาร์บอนต่ำ ซึ่งควรดำเนินการควบคู่ไปกับการบูรณาการมาตรการด้านการลดความเสี่ยงจากภัยพิบัติ การจัดการทรัพยากรธรรมชาติอย่างยั่งยืน และความมั่นคงของมนุษย์ เข้ากับยุทธศาสตร์การพัฒนาประเทศ นอกจากนี้ การรักษาระดับอุณหภูมิเฉลี่ยของโลกให้ไม่เพิ่มขึ้นเกิน ๒ องศาเซลเซียส จำเป็นต้องมีเจตจำนงทางการเมืองที่เข้มแข็ง การลงทุนและการใช้เทคโนโลยีมากขึ้น และความร่วมมือในการดำเนินการอย่างเร่งด่วน

เป้าหมายที่ ๑๔: Life Below Water

เป้าหมายที่ ๑๔: อนุรักษ์และใช้ประโยชน์จากมหาสมุทร ทะเล และทรัพยากรทางทะเลอย่างยั่งยืนเพื่อการพัฒนาที่ยั่งยืน (Conserve and sustainably use the oceans, seas and marine resources for sustainable development) มีเป้าประสงค์ที่ครอบคลุมประเด็นหลายประเด็นที่เกี่ยวข้องกับทะเลและมหาสมุทร ทั้งด้านมลพิษ การบริหารจัดการและอนุรักษ์ทรัพยากรประมง ความเท่าเทียมกันในการเข้าถึงทรัพยากรประมง และผลกระทบจากการเปลี่ยนแปลงสภาพภูมิอากาศ เป้าประสงค์ภายในเป้าหมายนี้ให้ความสำคัญกับ การป้องกันและลดมลพิษทางทะเลโดยเฉพาะที่เกิดจากกิจกรรมบนแผ่นดิน

เป้าหมายที่ ๑๕: Life on Land

เป้าหมายที่ ๑๕: ปกป้อง ปันฟู และสนับสนุนการใช้ระบบนิเวศบนบกอย่างยั่งยืน จัดการป่าไม้อย่างยั่งยืน ต่อสู้กับการกลายสภาพเป็นทะเลทราย หยุดการเสื่อมโทรมของที่ดินและฟื้นสภาพกลับมาใหม่ และหยุดการสูญเสียความหลากหลายทางชีวภาพ (Protect, restore and promote sustainable use of terrestrial ecosystems, sustainably manage forests, combat desertification, and halt and reverse land degradation and halt biodiversity loss) มีเป้าประสงค์ที่ครอบคลุมประเด็นหลายประเด็น อาทิ ด้านระบบนิเวศบนบกและป่าไม้ - การอนุรักษ์ ปันฟู ระบบนิเวศบนบกและในน้ำจืดในแผ่นดินและการใช้บริการทางระบบนิเวศนั้นอย่างยั่งยืน

เป้าหมายที่ ๑๖: Peace Justice and Strong Institution

เป้าหมายที่ ๑๖: ส่งเสริมสังคมที่สงบสุขและครอบคลุมเพื่อการพัฒนาที่ยั่งยืน ให้ทุกคนเข้าถึงความยุติธรรมและสร้างสถาบันที่มีประสิทธิภาพรับผิดชอบและครอบคลุมในทุกกระดับ (Promote peaceful and inclusive societies for sustainable development, provide access to justice for all and build effective,

accountable and inclusive institutions at all levels) มีเป้าประสงค์ที่ครอบคลุมประเด็นต่าง ๆ อาทิ การลดความรุนแรงทุกรูปแบบ ยุติการข่มเหง หาประโยชน์ และความรุนแรงทุกรูปแบบที่มีต่อเด็ก นิติธรรม และการเข้าถึงความยุติธรรมอย่างเท่าเทียม ลดการลักลอบค้าอาวุธ ปกป้องเงิน และต่อสู้กับองค์กรอาชญากรรม ลดการทุจริตคอร์รัปชัน พัฒนาสถาบันที่มีประสิทธิภาพ โปร่งใส มีความรับผิดชอบ และมีส่วนร่วมในการตัดสินใจ เพิ่มการมีส่วนร่วมของประเทศกำลังพัฒนาในองค์กรโลกบาล เอกลักษณ์ทางกฎหมายสำหรับทุกคน และการเข้าถึงข้อมูลและการปกป้องเสรีภาพขั้นพื้นฐาน

เป้าหมายที่ ๑๗: Partnerships for the Goals

เป้าหมายที่ ๑๗: ในโลกยุคปัจจุบันมีการเชื่อมต่อกันมากขึ้นกว่าเดิม การพัฒนาในการเข้าถึงเทคโนโลยี และความรู้เป็นสิ่งสำคัญในการแบ่งปันความคิดและสนับสนุนนวัตกรรม การประสานงานด้านนโยบายจะช่วยให้ประเทศกำลังพัฒนาสามารถจัดการหนี้ได้ เช่นเดียวกับการส่งเสริมการลงทุนเพื่อการพัฒนาเป็นสิ่งสำคัญ เพื่อให้ประสบผลในการเติบโตและการพัฒนาอย่างยั่งยืน เป้าหมายนี้มุ่งมั่นที่จะเพิ่มความร่วมมือระหว่างประเทศพัฒนาแล้วกับประเทศกำลังพัฒนา (North-South) และความร่วมมือระหว่างประเทศกำลังพัฒนา (South-South) โดยการสนับสนุนแผนระดับชาติเพื่อการบรรลุเป้าหมาย ส่งเสริมการค้าระหว่างประเทศและช่วยเหลือประเทศกำลังพัฒนาเพิ่มอัตราการส่งออก ซึ่งนี่คือส่วนประกอบทั้งหมดที่จะช่วยให้ประสบผลสำเร็จ ในหลักเกณฑ์สากลและระบบการค้าที่เสมอภาค ซึ่งเป็นสิ่งที่ยุติธรรม เปิดกว้างและเป็นประโยชน์ต่อทุกฝ่าย

ยุทธศาสตร์จังหวัดเชียงราย (พ.ศ. ๒๕๖๖ – ๒๕๗๐)

วิสัยทัศน์จังหวัดเชียงราย (Vision)

“เชียงรายเมืองท่องเที่ยวสร้างสรรค์ แห่งความสุข สะอาด ปลอดภัย น่ายล”

ประกอบด้วยเป้าประสงค์ ๓ ข้อ ได้แก่

๑. การพัฒนาเศรษฐกิจสร้างสรรค์ : เพื่อสร้างการเจริญเติบโตทางเศรษฐกิจโดยเน้นการพัฒนาการท่องเที่ยวเชิงคุณค่าและยั่งยืน การค้า การลงทุนและบริการโลจิสติกส์เชิงสร้างสรรค์ และการส่งเสริมนวัตกรรมสินค้าเกษตรมูลค่าสูงโดยดำรงฐานวัฒนธรรมล้านนาและสมดุลของทรัพยากรธรรมชาติและสิ่งแวดล้อม
๒. การพัฒนาสิ่งแวดล้อมสร้างสรรค์ : เพื่อสร้างสมดุลของระบบนิเวศและสนับสนุนการเติบโตอย่างยั่งยืน บทสังคมเศรษฐกิจสร้างสรรค์เพื่อรับรองการพัฒนาเมืองให้น่าอยู่ที่เป็นมิตรต่อสิ่งแวดล้อม
๓. การพัฒนาสังคมสร้างสรรค์ : เพื่อยกระดับคุณภาพชีวิต ลดความเหลื่อมล้ำในสังคม ส่งเสริมการเรียนรู้ตลอดชีวิตสำหรับคนทุกช่วงวัย และเสริมสร้างความปลอดภัยและความมั่นคงในชีวิตทรัพย์สินของประชาชน เพื่อนำไปสู่สังคมสร้างสรรค์ จากเป้าหมายการพัฒนาของจังหวัดที่กำหนดขึ้น สามารถแบ่งประเด็นการพัฒนา ดังนี้ แบ่งออกเป็น

ประเด็นการพัฒนาที่ ๑ การสร้างมูลค่าเพิ่มด้านการท่องเที่ยวเชิงสร้างสรรค์โดยดำรงฐานวัฒนธรรมล้านนา โดยมีเป้าหมายการพัฒนา ดังนี้

- การเพิ่มจำนวนแหล่งท่องเที่ยวเชิงสร้างสรรค์
- การเพิ่มจำนวนของกิจกรรมที่ส่งเสริมการท่องเที่ยวเชิงสร้างสรรค์เพิ่มขึ้น
- การเพิ่มจำนวนของสถานประกอบการด้านการท่องเที่ยวได้รับมาตรฐาน SHA

ประเด็นการพัฒนาที่ ๒ การส่งเสริมการผลิตและพัฒนานวัตกรรมเพื่อยกระดับสินค้าเกษตรเชิงสร้างสรรค์ภายใต้แนวทางการพัฒนาที่ยั่งยืน โดยมีเป้าหมายการพัฒนา ดังนี้

- การเพิ่มสัดส่วนสินค้าเกษตรที่ได้คุณภาพ มาตรฐานสากลและเป็นมิตรกับสิ่งแวดล้อม
- การเพิ่มจำนวนนวัตกรรมสินค้าเกษตรเชิงสร้างสรรค์
- การส่งเสริมและยกระดับผลิตภัณฑ์ฯ กาแฟและสมุนไพรสู่เกษตรมูลค่าสูงเชิงสร้างสรรค์

ประเด็นการพัฒนาที่ ๓ การพัฒนาเศรษฐกิจสร้างสรรค์ด้านการค้า การลงทุน การบริการ และโลจิสติกส์ โดยมีเป้าหมายการพัฒนา ดังนี้

- การส่งเสริมการเพิ่มจำนวนผู้ประกอบการ/SMEs เศรษฐกิจสร้างสรรค์
- การเพิ่มกิจกรรมในการส่งเสริม พัฒนาและเตรียมความพร้อมผู้ประกอบการภายใต้บริบทที่เปลี่ยนแปลง
- การสนับสนุนสภาพแวดล้อมและระบบโลจิสติกส์ที่รองรับด้านการค้า การลงทุน การบริการ

ประเด็นการพัฒนาที่ ๔ การจัดการทรัพยากรธรรมชาติและสิ่งแวดล้อมให้ดำรงความสมบูรณ์และยั่งยืน โดยมีเป้าหมายการพัฒนา ดังนี้

- การเพิ่มจำนวนพื้นที่สีเขียว
- การเพิ่มประสิทธิภาพการบริหารจัดการทรัพยากรน้ำ/หมอกควันไฟป่า

ประเด็นการพัฒนาที่ ๕ การพัฒนาคุณภาพชีวิตและความมั่นคงเพื่อส่งเสริมสังคมสร้างสรรค์ โดยมีเป้าหมายการพัฒนา ดังนี้

- การส่งเสริมการเรียนรู้ตลอดชีวิต ทุกช่วงวัย
- ส่งเสริมการพัฒนาเมืองให้เป็นมิตรกับผู้สูงอายุ
- พัฒนาฝีมือแรงงาน ส่งเสริมอาชีพเพื่อการลดความเหลื่อมล้ำและคนจนข้ามรุ่นลดลง
- การลดอุบัติเหตุ/ภัยพิบัติ/ปลอดภัยเสพติด

ยุทธศาสตร์การพัฒนาขององค์กรปกครองส่วนท้องถิ่น ในเขตจังหวัดเชียงราย

(พ.ศ. ๒๕๖๖ – ๒๕๗๐)

วิสัยทัศน์

“เชียงรายเมืองท่องเที่ยวสร้างสรรค์ วิถีถิ่นร่วมสมัย สิ่งแวดล้อมสมดุล มุ่งสู่ความยั่งยืน”

ยุทธศาสตร์ที่ ๑ การสร้างมูลค่าเพิ่มด้านการท่องเที่ยวเชิงสร้างสรรค์โดยดำรงฐานวัฒนธรรมล้านนา

กลยุทธ์ที่ ๑.๑ ส่งเสริม สนับสนุน พัฒนาแหล่งท่องเที่ยว สินค้าและบริการให้ได้มาตรฐานสากลในการจัดกิจกรรมท่องเที่ยวทุกรูปแบบ

กลยุทธ์ที่ ๑.๒ ปรับปรุงแหล่งท่องเที่ยว แหล่งพักผ่อนหย่อนใจ สวนสาธารณะ บูรณะฟื้นฟูโบราณสถาน ค้นหาแหล่งท่องเที่ยวหรือแหล่งพักผ่อนหย่อนใจแห่งใหม่ และสร้างอัตลักษณ์ดึงดูดความสนใจของนักท่องเที่ยว

กลยุทธ์ที่ ๑.๓ จัดให้มีระบบรักษาความสงบเรียบร้อย การอำนวยความสะดวก และความปลอดภัยในแหล่งท่องเที่ยว

กลยุทธ์ที่ ๑.๔ การพัฒนาบุคลากรด้านการท่องเที่ยวและสนับสนุนการมีส่วนร่วมของประชาชนในการพัฒนาพื้นที่

กลยุทธ์ที่ ๑.๕ นำเทคโนโลยีและระบบสารสนเทศมาใช้ในการพัฒนาสื่อประชาสัมพันธ์เพื่อสร้างความเชื่อมโยงแหล่งท่องเที่ยวในพื้นที่จังหวัดเชียงราย

ยุทธศาสตร์ที่ ๒ การส่งเสริมการผลิตและพัฒนานวัตกรรมเพื่อยกระดับสินค้าเกษตรเชิงสร้างสรรค์ ภายใต้แนวทางการพัฒนาที่ยั่งยืน

กลยุทธ์ที่ ๒.๑ ส่งเสริมและยกระดับสินค้าทางการเกษตร เพื่อป้องกันทางภูมิศาสตร์ของจังหวัดเชียงราย

กลยุทธ์ที่ ๒.๒ ส่งเสริมและสนับสนุนสินค้าทางการเกษตรและผลิตภัณฑ์ชุมชนท้องถิ่นให้เกิดความหลากหลาย เพื่อกระตุ้นเศรษฐกิจฐานราก

กลยุทธ์ที่ ๒.๓ ส่งเสริมกระบวนการแปรรูปสินค้าทางการเกษตรและยกระดับการผลิตสินค้าชุมชนแบบครบวงจรให้ได้มาตรฐานสากล โดยบูรณาการร่วมกับหน่วยงานที่เกี่ยวข้อง

กลยุทธ์ที่ ๒.๔ เป็นศูนย์กลางการเชื่อมโยงสินค้าทางการเกษตรและผลิตภัณฑ์ชุมชนในจังหวัดเชียงราย

กลยุทธ์ที่ ๒.๕ ใช้เทคโนโลยีและระบบสารสนเทศเป็นช่องทางในการพัฒนาการผลิต การจำหน่าย การกระจายสินค้าทางการเกษตรและผลิตภัณฑ์ชุมชนท้องถิ่น

ยุทธศาสตร์ที่ ๓ การพัฒนาเศรษฐกิจสร้างสรรค์ด้านการค้า การลงทุน การบริการ และโลจิสติกส์

กลยุทธ์ที่ ๓.๑ พัฒนาระบบโลจิสติกส์ระหว่างประเทศให้ได้มาตรฐานสากล

กลยุทธ์ที่ ๓.๒ พัฒนาระบบโครงสร้างพื้นฐาน เพื่อรองรับการค้า การลงทุน การบริการในอนาคต

กลยุทธ์ที่ ๓.๓ ส่งเสริมและพัฒนาการขับเคลื่อนเศรษฐกิจชายแดนเชื่อมโยงระเปียงเศรษฐกิจ ภาคเหนือ และอนุภูมิภาคลุ่มน้ำโขง

กลยุทธ์ที่ ๓.๔ ส่งเสริมพัฒนาและเตรียมความพร้อมผู้ประกอบการภายในบริษัทที่เปลี่ยนแปลง

ยุทธศาสตร์ที่ ๔ การจัดการทรัพยากรธรรมชาติ และสิ่งแวดล้อมให้ดำรงความสมบูรณ์ และยั่งยืน

กลยุทธ์ที่ ๔.๑ เพิ่มประสิทธิภาพบริหารจัดการทรัพยากรน้ำ ชยะมูลฝอย หมอกควันไฟฟ้า และมลภาวะแบบบูรณาการ

กลยุทธ์ที่ ๔.๒ ส่งเสริมและพัฒนาการอนุรักษ์ทรัพยากรธรรมชาติและสิ่งแวดล้อม

กลยุทธ์ที่ ๔.๓ ส่งเสริมและพัฒนาการใช้พลังงานทางเลือกและพลังงานทดแทน

กลยุทธ์ที่ ๔.๔ เพิ่มจำนวนพื้นที่สีเขียว ปลูกป่าชุมชน และรักษาระบบนิเวศน์ให้เกิดความสมดุล

ยุทธศาสตร์ที่ ๕ การพัฒนาคุณภาพชีวิตและความมั่นคงเพื่อส่งเสริมสังคมสร้างสรรค์

กลยุทธ์ที่ ๕.๑ ส่งเสริมและพัฒนาการศึกษาทั้งในระบบ นอกระบบ และการศึกษาตามอัธยาศัยให้ได้มาตรฐานการศึกษา

กลยุทธ์ที่ ๕.๒ ส่งเสริมและพัฒนาการจัดการศึกษาโรงเรียนประชาคมอาเซียนในเขต พัฒนาเศรษฐกิจชายแดน

กลยุทธ์ที่ ๕.๓ เสริมสร้าง พัฒนา และส่งเสริมเครือข่ายการศึกษาในท้องถิ่นแบบบูรณาการ

กลยุทธ์ที่ ๕.๔ ส่งเสริมและพัฒนาการศึกษาสู่อาชีพและรายได้

กลยุทธ์ที่ ๕.๕ การจัดการศึกษาแบบมีส่วนร่วมทุกภาคส่วนในท้องถิ่น

กลยุทธ์ที่ ๕.๖ พัฒนาคุณภาพชีวิตเด็ก เยาวชน สตรี ผู้สูงอายุ ผู้พิการ และผู้ด้อยโอกาส

กลยุทธ์ที่ ๕.๗ ส่งเสริมและพัฒนาอาชีพให้กับประชาชน ผู้สูงอายุ ผู้พิการ และผู้ด้อยโอกาส

กลยุทธ์ที่ ๕.๘ ส่งเสริม อนุรักษ์ และเผยแพร่ศิลปะ วัฒนธรรม ประเพณี ภูมิปัญญาท้องถิ่นและวิถีถิ่นร่วมสมัย

กลยุทธ์ที่ ๕.๙ ส่งเสริมพัฒนาศูนย์สุขภาพชุมชนในท้องถิ่น

- กลยุทธ์ที่ ๕.๑๐ ส่งเสริมการป้องกัน ควบคุม แก้ไขปัญหาภัยพิบัติทางธรรมชาติ
กลยุทธ์ที่ ๕.๑๑ อนุรักษ์ส่งเสริมให้มีการลดอุบัติเหตุและอุบัติภัยในท้องถิ่น
กลยุทธ์ที่ ๕.๑๒ ส่งเสริมและสนับสนุนการพัฒนาาระบบบริการสาธารณสุขในท้องถิ่น
กลยุทธ์ที่ ๕.๑๓ การป้องกันและแก้ไขปัญหายาเสพติด

ยุทธศาสตร์การพัฒนาขององค์การบริหารส่วนจังหวัดเชียงราย (พ.ศ. ๒๕๖๖ - ๒๕๗๐)

วิสัยทัศน์

“เชียงรายเมืองสุขภาพดี วิถีน่าอยู่ ประชาชนมีความสุขอย่างยั่งยืน”

ยุทธศาสตร์ที่ ๑ การสร้างมูลค่าเพิ่มด้านการท่องเที่ยวเชิงสร้างสรรค์โดยดำรงฐานวัฒนธรรมล้านนา เป้าประสงค์ (Goals)

๑. พัฒนาและส่งเสริมอาชีพให้ประชาชน
๒. ปรับปรุงและพัฒนาแหล่งท่องเที่ยว
๓. ประชาสัมพันธ์แหล่งท่องเที่ยวจังหวัด
๔. ปฏิบัติงานด้านอนุรักษ์ธรรมชาติและอนุรักษ์วัฒนธรรมประเพณีอันดีงาม
๕. ส่งเสริมการท่องเที่ยวเชิงนิเวศสู่ความยั่งยืน

ตัวชี้วัด (Key Performance Indicators : KPI)

๑. ร้อยละของครัวเรือนที่มีรายได้เพิ่มขึ้น
๒. ร้อยละของแหล่งท่องเที่ยวได้รับการพัฒนาเพิ่มขึ้น
๓. ร้อยละของการจัดกิจกรรมส่งเสริมการท่องเที่ยวเพิ่มขึ้น
๔. ร้อยละของการบริหารจัดการแหล่งท่องเที่ยวเชิงนิเวศโดยชุมชน

กลยุทธ์ (Strategy)

๑. ส่งเสริมและพัฒนาแหล่งท่องเที่ยวเชิงวัฒนธรรม เชิงนิเวศ และเชิงสุขภาพ ให้เชียงรายเที่ยวได้ทั้งปี มีดีทุกเดือน
๒. พัฒนาระบบขนส่งสาธารณะเพื่อการท่องเที่ยว
๓. ส่งเสริมและพัฒนาการท่องเที่ยว วิถีชีวิต และอัตลักษณ์ของคนในชุมชน
๔. ส่งเสริม อนุรักษ์ ด้านศาสนา กลุ่มชาติพันธุ์ และเผยแพร่ศิลปวัฒนธรรมประเพณี
๕. การส่งเสริมและพัฒนาทักษะภาษาสู่การค้า (อังกฤษ จีน และเมียนมาร์)
๖. ลดอัตราการว่างงาน และเพิ่มทักษะพัฒนาอาชีพ
๗. พัฒนาศักยภาพบุคลากรเครือข่ายการท่องเที่ยว
๘. พัฒนากิจกรรมและการตลาดเพื่อส่งเสริมการท่องเที่ยวเชิงสร้างสรรค์

ยุทธศาสตร์ที่ ๒ การส่งเสริมการผลิตและพัฒนานวัตกรรมเพื่อยกระดับสินค้าเกษตรเชิงสร้างสรรค์ ภายใต้แนวทางการพัฒนาที่ยั่งยืน (Sustainable Development Goals : SDGs)

เป้าประสงค์ (Goals)

๑. สินค้าทางการเกษตรที่บ่งชี้ทางภูมิศาสตร์ของจังหวัดเชียงรายได้รับการส่งเสริมและพัฒนาให้เป็นที่รู้จักมากขึ้น

๒. ประชาชนมีรายได้ในครัวเรือนจากการส่งเสริมและสนับสนุนสินค้าทางการเกษตรและผลิตภัณฑ์ชุมชนท้องถิ่นมากขึ้น

๓. สินค้าทางการเกษตรและผลิตภัณฑ์ชุมชนได้รับการแปรรูปโดยผ่านกระบวนการที่ได้มาตรฐานสากล(มอก./Halal/GMP/HACCP/...) และเป็นที่ยอมรับของตลาดอย่างกว้างขวาง

๔. สร้างศูนย์กลางการกระจายสินค้าทางการเกษตรและผลิตภัณฑ์ชุมชนในจังหวัดเชียงราย

๕. ส่งเสริมและสนับสนุนการนำเทคโนโลยีและสารสนเทศมาใช้เป็นช่องทางการผลิต การจำหน่าย และการกระจายสินค้าทางการเกษตรและผลิตภัณฑ์ชุมชนท้องถิ่น

ตัวชี้วัด (Key Performance Indicators : KPI)

๑. สินค้าทางการเกษตรของจังหวัดเชียงรายได้รับการส่งเสริมและพัฒนาข้อบ่งชี้ทางภูมิศาสตร์ (Geographical Indications : GI) มากกว่า ๑ ชนิด เช่น ข้าวเหนียวเขี้ยววง อำเภอมะจัน จังหวัดเชียงราย

๒. ร้อยละของรายได้ที่ได้จากการจำหน่ายสินค้าทางการเกษตรและผลิตภัณฑ์ชุมชนท้องถิ่น

๓. ร้อยละของสินค้าทางการเกษตรและผลิตภัณฑ์ชุมชนที่ได้มาตรฐานสากล

๔. มีสถานที่ในการต่อรองราคาสินค้าทางการเกษตรและผลิตภัณฑ์ชุมชนเพื่อลดการแทรกแซงจากพ่อค้าคนกลาง

๕. ผู้บริโภคสามารถได้รับสินค้าและบริการได้อย่างรวดเร็วหลากหลายช่องทาง

กลยุทธ์ (Strategy)

๑. ส่งเสริมเกษตรกรในการสร้างผลผลิตที่เป็นอัตลักษณ์ของท้องถิ่น

๒. ส่งเสริมและพัฒนาอาชีพและการตลาดเพื่อเพิ่มศักยภาพผลิตภัณฑ์ท้องถิ่นให้ได้มาตรฐาน

๓. ส่งเสริมกระบวนการผลิตสินค้าทางการเกษตรและยกระดับผลิตภัณฑ์ชุมชนให้ได้มาตรฐานสากล

๔. สร้างศูนย์กลางการผลิต จำหน่าย และการกระจายสินค้าทางการเกษตรและผลิตภัณฑ์ชุมชน

๕. ส่งเสริมการใช้นวัตกรรมเพื่อสร้างมูลค่าเพิ่มผลผลิตทางการเกษตรเชิงสร้างสรรค์

ยุทธศาสตร์ที่ ๓ การพัฒนาเศรษฐกิจสร้างสรรค์ด้านการค้า การลงทุน การบริการ และโลจิสติกส์

เป้าประสงค์ (Goals)

๑. พัฒนาระบบคมนาคมขนส่งให้ได้มาตรฐาน

๒. แก้ไขปัญหาความเดือดร้อนของประชาชนในการใช้เส้นทางสัญจร และขนส่งสินค้าทางการเกษตร

๓. ประชาชนในจังหวัดเชียงรายมีชีวิตความเป็นอยู่ที่ดีขึ้น

๔. ผู้ประกอบการ ร้านค้า ในจังหวัดเชียงรายมีความพร้อมกับสถานการณ์เศรษฐกิจในปัจจุบัน

ตัวชี้วัด (Key Performance Indicators : KPI)

๑. จำนวนระบบคมนาคมขนส่งที่ได้ดำเนินการก่อสร้าง ปรับปรุงหรือซ่อมแซมเพิ่มขึ้น

๒. จำนวนระบบโครงสร้างพื้นฐานที่ได้ดำเนินการก่อสร้าง ปรับปรุงหรือซ่อมแซมเพิ่มขึ้น

๓. ร้อยละของรายได้ของประชาชนในจังหวัดเชียงราย

๔. ร้อยละของผู้ประกอบการ ร้านค้า มีความพร้อมกับบริบทที่เปลี่ยนแปลง

กลยุทธ์ (Strategy)

๑. พัฒนาระบบโลจิสติกส์ให้ได้มาตรฐาน

๒. พัฒนาระบบโครงสร้างพื้นฐาน เพื่อรองรับการค้า การลงทุน การบริการ

๓. ส่งเสริมและพัฒนาการขับเคลื่อนเศรษฐกิจชายแดน

๔. ส่งเสริมพัฒนาและเตรียมความพร้อมผู้ประกอบการ

๕. พัฒนางานด้านผังเมือง งานวิศวกรรมจราจร

ยุทธศาสตร์ที่ ๔ การจัดการทรัพยากรธรรมชาติและสิ่งแวดล้อมให้ดำรงความสมบูรณ์ และยั่งยืน เป้าประสงค์ (Goals)

๑. พัฒนาแหล่งน้ำเพื่อการอุปโภคบริโภค และแหล่งน้ำเพื่อการเกษตร
๒. ปัญหาขยะมูลฝอย หมอกควันไฟป่า มีปริมาณลดลง
๓. การใช้พลังงานทางเลือก และพลังงานทดแทนของประชาชนเพิ่มมากขึ้น
๔. จังหวัดเชียงรายมีพื้นที่สีเขียวมากขึ้น

ตัวชี้วัด (Key Performance Indicators : KPI)

๑. ร้อยละของจำนวนแหล่งน้ำ ที่ได้รับการพัฒนาให้ดีขึ้น
๒. ร้อยละของปริมาณขยะมูลฝอย และสถิติการเกิดหมอกควันไฟป่าที่ลดลง
๓. ร้อยละของการใช้พลังงานทางเลือก และพลังงานทดแทนที่เพิ่มขึ้น
๔. ร้อยละของพื้นที่สีเขียวในจังหวัดเชียงรายที่เพิ่มขึ้น

กลยุทธ์ (Strategy)

๑. เพิ่มประสิทธิภาพบริหารจัดการทรัพยากรน้ำ ขยะมูลฝอย หมอกควันไฟป่า
๒. ส่งเสริมการอนุรักษ์ทรัพยากรธรรมชาติและสิ่งแวดล้อม
๓. ส่งเสริมการใช้พลังงานทางเลือกและพลังงานทดแทน
๔. เพิ่มจำนวนพื้นที่สีเขียว ปลูกป่าชุมชน และรักษาระบบนิเวศ

ยุทธศาสตร์ที่ ๕ การพัฒนาคุณภาพชีวิตและความมั่นคงเพื่อส่งเสริมสังคมสร้างสรรค์และธรรมาภิบาล เป้าประสงค์ (Goals)

๑. นักเรียนในสถานศึกษาสังกัดองค์การบริหารส่วนจังหวัดเชียงราย ได้รับการศึกษาที่มีคุณภาพ
๒. เด็ก เยาวชน ประชาชนได้รับการศึกษาที่มีคุณภาพอย่างเท่าเทียมกันทุกระดับ
๓. เด็ก เยาวชน ประชาชนและบุคลากรในสังกัดองค์การบริหารส่วนจังหวัดเชียงรายได้รับการส่งเสริม

พัฒนาการเล่นกีฬาและการออกกำลังกาย

๔. ทุกภาคส่วนมีความรู้ความเข้าใจในการจัดการศึกษาท้องถิ่นไปในทิศทางเดียวกัน

๕. เด็ก เยาวชน ประชาชนได้รับการส่งเสริม อนุรักษ์และเผยแพร่ศิลปะ วัฒนธรรมประเพณี ภูมิปัญญา

ท้องถิ่น และวิถีถิ่นร่วมสมัย

๖. เด็ก เยาวชน ประชาชน ได้รับบริการด้านสาธารณสุขอย่างทั่วถึง

๗. ประชาชนได้รับการส่งเสริมให้มีความรู้ ความเข้าใจ ในการให้บริการด้านสาธารณสุข

๘. ประชาชน ผู้สูงอายุ ผู้พิการ และผู้ด้อยโอกาส ได้รับการส่งเสริมพัฒนาอาชีพ

๙. เด็กเยาวชน สตรี ผู้สูงอายุ ผู้พิการและผู้ด้อยโอกาส ได้รับการพัฒนาคุณภาพชีวิตที่ดี

๑๐. ส่งเสริมให้ความรู้ด้านการป้องกันและแก้ไขปัญหาเสพติด ให้ประชาชนมีคุณภาพชีวิตที่ดีขึ้น

๑๑. จำนวนอุบัติเหตุ อุบัติภัยลดลง

๑๒. องค์การบริหารส่วนจังหวัดเชียงรายมีศักยภาพในการป้องกันและบรรเทาสาธารณภัย

๑๓. องค์การมีขีดสมรรถนะสูง คล่องตัว ทันสมัย

๑๔. การให้บริการสาธารณะ มีคุณภาพ

ตัวชี้วัด (Key Performance Indicators : KPI)

๑. ร้อยละของจำนวนนักเรียนในสถานศึกษาสังกัดองค์การบริหารส่วนจังหวัด มีผลการเรียนผ่านเกณฑ์มาตรฐานขององค์กรปกครองส่วนท้องถิ่น

๒. ร้อยละความพึงพอใจของผู้ได้รับการศึกษาจากองค์การบริหารส่วนจังหวัดเชียงรายที่ผ่านกระบวนการต่าง ๆ อยู่ในระดับดี

๓. ร้อยละของจำนวนผู้ที่ได้รับการส่งเสริม พัฒนาการเล่นกีฬาและออกกำลังกาย

๔. ร้อยละของทุกภาคส่วนมีส่วนร่วมในการจัดการศึกษา

๕. ร้อยละของเด็ก เยาวชน ประชาชน ที่ได้รับการส่งเสริมอนุรักษ์และเผยแพร่ศิลปะ วัฒนธรรม ประเพณี ภูมิปัญญาท้องถิ่น และวิถีถิ่นร่วมสมัย

๖. ร้อยละความพึงพอใจของเด็กเยาวชน ประชาชนที่ได้รับการด้านสาธารณสุข

๗. ร้อยละของประชาชนที่ได้รับการส่งเสริมความรู้ ความเข้าใจ ในด้านสาธารณสุข

๘. ร้อยละของประชาชน ผู้สูงอายุ ผู้พิการ ผู้ด้อยโอกาส ได้รับการส่งเสริมพัฒนาอาชีพ เพื่อเพิ่มรายได้

๙. ร้อยละของเด็ก เยาวชน สตรี ผู้สูงอายุ ผู้พิการ ผู้ด้อยโอกาส ได้รับการพัฒนาคุณภาพชีวิตที่ดีขึ้น

๑๐. ร้อยละของประชาชนที่มีคุณภาพชีวิตที่ดีขึ้น

๑๑. ร้อยละของอุบัติเหตุและอุบัติภัย มีจำนวนลดลง

๑๒. จำนวนโครงการที่องค์การบริหารส่วนจังหวัดเชียงรายดำเนินโครงการด้านการป้องกันและแก้ไข

ปัญหา

๑๓. องค์การบริหารส่วนจังหวัดเชียงรายมีผลการประเมินการปฏิบัติงานผ่านเกณฑ์มาตรฐาน (LPA/ITA/ป.ป.ท./บริการสาธารณะ) ไม่ต่ำกว่าร้อยละ ๘๕

๑๔. ร้อยละของบุคลากรในสังกัดองค์การบริหารส่วนจังหวัดเชียงรายที่ได้รับการพัฒนาศักยภาพที่เพิ่มขึ้นไม่ต่ำกว่าร้อยละ ๘๐

๑๕. จำนวนกิจกรรมโครงการที่ใช้เทคโนโลยีดิจิทัลในการให้บริการ

กลยุทธ์ (Strategy)

๑. ส่งเสริมและสนับสนุนการจัดการศึกษาเพื่อคุณวุฒิตามระดับ การศึกษาเพื่อการพัฒนาตนเองและการศึกษาเพื่อการเรียนรู้ตลอดชีวิต

๒. ส่งเสริมและพัฒนากิจการศึกษารองเรียนประชาคมอาเซียนในเขตพัฒนาเศรษฐกิจชายแดน

๓. ส่งเสริมและพัฒนากีฬาและออกกำลังกายแบบมีส่วนร่วม

๔. การส่งเสริมเครือข่ายการศึกษาแบบบูรณาการ

๕. ส่งเสริม อนุรักษ์ และเผยแพร่ศิลปะ วัฒนธรรม ประเพณี ภูมิปัญญาท้องถิ่นและวิถีถิ่นร่วมสมัย

๖. ส่งเสริมและสนับสนุนการพัฒนาระบบบริการสาธารณสุข

๗. ส่งเสริมและพัฒนาสุขภาพที่ดีของประชาชน

๘. ส่งเสริมและพัฒนาอาชีพให้กับประชาชน ผู้สูงอายุ ผู้พิการ และผู้ด้อยโอกาส

๙. พัฒนาคูณภาพชีวิตเด็ก เยาวชน สตรี ผู้สูงอายุ ผู้พิการ และผู้ด้อยโอกาส

๑๐. การป้องกันและแก้ไขปัญหายาเสพติด

๑๑. รมรงค์ส่งเสริมการป้องกันและแก้ไขปัญหายาเสพติด

๑๒. การป้องกัน ฟื้นฟู และบรรเทาสาธารณภัย

๑๓. ปรับเปลี่ยนการบริหารจัดการที่มีประสิทธิภาพรองรับการเปลี่ยนแปลงและเอื้อต่อการพัฒนา

๑๔. พัฒนาคูณภาพการให้บริการที่ตอบโจทย์ สะดวกและปลอดภัย

๑๕. เพิ่มขีดความสามารถของบุคลากรทุกประเภทในการปฏิบัติงานที่มุ่งผลสัมฤทธิ์

ยุทธศาสตร์ของเทศบาลตำบลแม่เงิน

วิสัยทัศน์

“พัฒนาคุณภาพชีวิต ส่งเสริมเศรษฐกิจพอเพียง รักษาสิ่งแวดล้อมให้ยั่งยืน”

ยุทธศาสตร์ ๑ ด้านการพัฒนาโครงสร้างพื้นฐาน

- กลยุทธ์ ๑.๑ พัฒนาโครงสร้างพื้นฐานและระบบคมนาคมขนส่งให้ได้มาตรฐาน
- กลยุทธ์ ๑.๒ พัฒนาไฟส่องสว่างในชุมชน

ยุทธศาสตร์ ๒ ด้านการพัฒนาเศรษฐกิจและกลุ่มอาชีพ

- กลยุทธ์ ๒.๑ ส่งเสริมและพัฒนาการเกษตรตามแนวทางปรัชญาเศรษฐกิจพอเพียง
- กลยุทธ์ ๒.๒ พัฒนาระบบบริหารจัดการตลาดและส่งเสริมพัฒนากลุ่มอาชีพ
- กลยุทธ์ ๒.๓ ส่งเสริมคุณภาพชีวิตกลุ่มอาชีพ

ยุทธศาสตร์ ๓ ด้านการพัฒนาทรัพยากรธรรมชาติและสิ่งแวดล้อม

- กลยุทธ์ ๓.๑ ปรับปรุงภูมิทัศน์ ส่งเสริมและพัฒนาแหล่งท่องเที่ยวทางธรรมชาติ
- กลยุทธ์ ๓.๒ การอนุรักษ์ ฟื้นฟู รักษาทรัพยากรธรรมชาติและสิ่งแวดล้อม

ยุทธศาสตร์ ๔ ด้านการพัฒนาการศึกษา ศาสนา และวัฒนธรรม

- กลยุทธ์ ๔.๑ ส่งเสริมกิจกรรมและสนับสนุนการศึกษาทุกช่วงวัย โดยเฉพาะกลุ่มผู้สูงอายุ
- กลยุทธ์ ๔.๒ ส่งเสริมและสนับสนุนการอนุรักษ์ศิลปวัฒนธรรม ประเพณีท้องถิ่น

ยุทธศาสตร์ ๕ ด้านการพัฒนาสาธารณสุข และจัดสวัสดิการสังคม

- กลยุทธ์ ๕.๑ ส่งเสริมและพัฒนาสุขภาพที่ดีของประชาชนในท้องถิ่น
- กลยุทธ์ ๕.๒ พัฒนาคุณภาพชีวิตเด็ก เยาวชน สตรี ผู้สูงอายุ ผู้พิการ และผู้ด้อยโอกาส
- กลยุทธ์ ๕.๓ พัฒนาระบบการกำจัดขยะมูลฝอย

ยุทธศาสตร์ ๖ ด้านการบริหารจัดการบ้านเมืองที่ดี และสร้างความเข้มแข็งของชุมชน

- กลยุทธ์ ๖.๑ พัฒนาศักยภาพบุคลากรท้องถิ่นและส่งเสริมการมีส่วนร่วมของประชาชน
- กลยุทธ์ ๖.๒ พัฒนาประสิทธิภาพในการบริหารจัดการตามหลักธรรมาภิบาล บริการประชาชนอย่างเท่าเทียม
- กลยุทธ์ ๖.๓ พัฒนาและเสริมสร้างความจงรักภักดีต่อสถาบันหลักของชาติ และสนับสนุนการมีส่วนร่วมเพื่อเสริมสร้างความสงบเรียบร้อยของชุมชน

เป้าประสงค์

๑. เพื่อพัฒนาด้านโครงสร้างพื้นฐานให้ทั่วถึง
๒. เพื่อจัดตั้งตลาดจำหน่ายผลผลิตทางการเกษตรและยกระดับกลุ่มอาชีพต่าง ๆ
๓. เพื่อส่งเสริมและสนับสนุนการอนุรักษ์ทรัพยากรธรรมชาติและสิ่งแวดล้อมให้ยั่งยืน
๔. เพื่อสนับสนุนประเพณีวัฒนธรรมท้องถิ่น ส่งเสริมการศึกษาทุกช่วงวัย
๕. เพื่อสนับสนุนและส่งเสริมประชาชนมีคุณภาพชีวิตที่ดี
๖. เพื่อพัฒนาด้านบริหารกิจการบ้านเมืองที่ดีตามหลักธรรมาภิบาลและสร้างความเข้มแข็ง

ของชุมชน

ตัวชี้วัด

๑. ประชาชนได้รับความช่วยเหลือได้อย่างทั่วถึง
๒. ส่งเสริมการประชุมเชิงปฏิบัติการ การอบรมให้ความรู้ การศึกษาดูงาน

ค่าเป้าหมาย

๑. ประชาชนได้รับความช่วยเหลือได้ครอบคลุมทุกหมู่บ้าน
๒. ร้อยละของกลุ่มพลังมวลชนผู้มีจิตอาสาช่วยเหลือภาครัฐในการสร้างความเข้มแข็งให้กับหมู่บ้าน

จุดยืนทางยุทธศาสตร์ (Positioning) ของเทศบาลตำบลแม่เงิน

เทศบาลตำบลแม่เงิน ได้กำหนดจุดยืนทางยุทธศาสตร์ (Positioning) อันหมายถึงความมุ่งมั่นอันแน่วแน่ ในการวางแผนพัฒนาท้องถิ่น เพื่อให้บรรลุตามวิสัยทัศน์เพื่อการพัฒนาท้องถิ่น ดังนี้ **“พัฒนาคุณภาพชีวิต ส่งเสริมเศรษฐกิจพอเพียง รักษาสิ่งแวดล้อมให้ยั่งยืน”**

จากประเด็นความเชื่อมโยงยุทธศาสตร์ที่สำคัญของยุทธศาสตร์ชาติ ๒๐ ปี (พ.ศ. ๒๕๖๐ – ๒๕๗๙) แผนพัฒนาเศรษฐกิจและสังคมแห่งชาติ ฉบับที่ ๑๓ SDGs: Sustainable Development Goals หรือ เป้าหมายการพัฒนาที่ยั่งยืน ยุทธศาสตร์จังหวัด ยุทธศาสตร์ขององค์กรปกครองส่วนท้องถิ่นในเขตจังหวัด เชียงราย และยุทธศาสตร์การพัฒนาขององค์การบริหารส่วนจังหวัดเชียงราย (พ.ศ. ๒๕๖๖ - ๒๕๗๐) จะเห็นได้ว่ามีความเชื่อมโยงกันอย่างชัดเจน ในการนำมาเป็นแนวทางกำหนดประเด็นยุทธศาสตร์การพัฒนาของเทศบาล ตำบลแม่เงิน ซึ่งการกำหนดประเด็นยุทธศาสตร์การพัฒนาที่ชัดเจนเพื่อเตรียมการพัฒนา สร้างภูมิคุ้มกัน ใน ท้องถิ่นให้เข้มแข็งขึ้น เพื่อเตรียมความพร้อมคน สังคมและระบบเศรษฐกิจของชุมชนให้สามารถปรับตัวรองรับ ผลกระทบจากสถานการณ์ที่เปลี่ยนแปลงได้อย่างเหมาะสม โดยให้ความสำคัญกับการพัฒนาคน สังคม เศรษฐกิจภายในชุมชนให้มีคุณภาพ การใช้ทรัพยากรธรรมชาติที่มีอยู่ภายในชุมชนอย่างคุ้มค่าและเกิด ประโยชน์สูงสุด รวมทั้งการสร้างโอกาส ทางเศรษฐกิจด้วยฐานความรู้ เทคโนโลยี นวัตกรรม และความคิด สร้างสรรค์ บนพื้นฐานการผลิตและการบริโภค ที่เป็นมิตรต่อสิ่งแวดล้อม ซึ่งจะนำไปสู่การพัฒนา เพื่อประโยชน์ สุขที่ยั่งยืนของชุมชนตามหลักปรัชญาเศรษฐกิจพอเพียง

เทศบาลตำบลแม่เงิน มีศักยภาพในด้านการเกษตรและการท่องเที่ยว เนื่องจากมีสภาพภูมิประเทศ และภูมิอากาศที่เหมาะสมในการเป็นแหล่งเพาะปลูกพืชผลทางการเกษตรหลากหลายชนิดและสามารถ เพาะปลูกได้ทุกฤดูกาล มีแหล่งน้ำตามธรรมชาติและแม่น้ำโขงไหลผ่านพื้นที่ หากส่งเสริมการบริหารจัดการน้ำ ให้เหมาะสมสามารถสร้างผลผลิตทางการเกษตรที่มีมูลค่าสูงได้ ภูมิประเทศได้เปรียบทางเส้นทางการคมนาคม การขนส่งที่สะดวกและรวดเร็ว เป็นผลสืบเนื่องมาจากการพัฒนาในภาพรวมของภูมิภาคอาเซียนและอนุ ภูมิภาคลุ่มน้ำโขง ทำให้เกิดการเร่งรัดพัฒนาในพื้นที่จากการประกาศเขตเศรษฐกิจพิเศษชายแดน จังหวัด เชียงราย ส่งผลให้เกิดการขยายตัวของธุรกิจการค้า การบริการ สถานที่ท่องเที่ยว

เทศบาลตำบลแม่เงิน จึงกำหนดยุทธศาสตร์การพัฒนาที่มุ่งเน้นกิจกรรม/โครงการพัฒนาที่สอดคล้องกับ ยุทธศาสตร์การพัฒนาตามแผนระดับต่าง ๆ เพื่อให้เกิดการขับเคลื่อนการพัฒนาระดับท้องถิ่นสู่การพัฒนา ระดับจังหวัด ระดับภูมิภาคและระดับประเทศต่อไป ตามความเชื่อมโยงของยุทธศาสตร์ในภาพรวม ดังนี้

ความเชื่อมโยงของยุทธศาสตร์ในภาพรวม

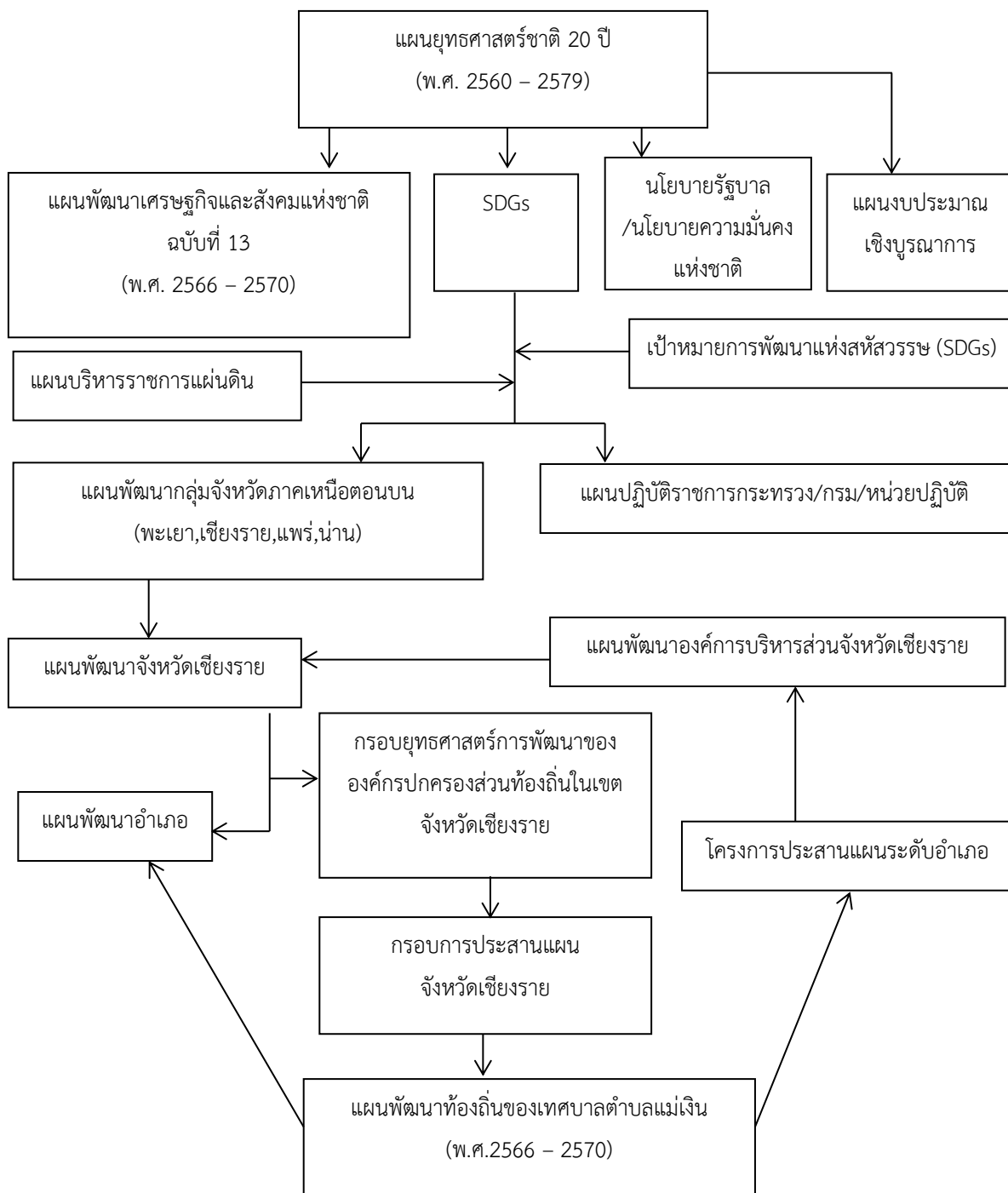

๓. การวิเคราะห์เพื่อพัฒนาท้องถิ่น

๓.๑ การวิเคราะห์กรอบการจัดทำยุทธศาสตร์ขององค์กรปกครองส่วนท้องถิ่น

เทศบาลตำบลแม่เงิน ได้วิเคราะห์ SWOT Analysis ปัจจัยและสถานการณ์การเปลี่ยนแปลงที่มีผลต่อการพัฒนา ซึ่งประกอบด้วย การวิเคราะห์ศักยภาพด้านเศรษฐกิจ ด้านสังคม และด้านทรัพยากรธรรมชาติและสิ่งแวดล้อม

ปัจจัยภายใน (Internal Factors) พบว่า สามารถสรุปรายละเอียดได้ ดังนี้

จุดแข็ง (Strength)

๑. ท่าเลที่ตั้งสามารถเชื่อมโยงกับตำบลริมโขง อำเภอเชียงของ สู่ประเทศลาวเชื่อมโยงกับประเทศจีนตอนใต้ มีเส้นทางคมนาคมสะดวก
๒. มีทรัพยากรธรรมชาติ เช่น วนอุทยาน เขตห้ามล่าสัตว์ป่า เป็นต้น รวมทั้งการท่องเที่ยวเชิงสุขภาพ เชิงวัฒนธรรม เชิงนิเวศน์ สถานีพัฒนาเกษตรพื้นที่สูง
๓. มีพื้นที่การเกษตรสามารถผลิตอาหารและสินค้าเกษตรที่สำคัญ อาทิเช่น ถั่วเหลือง ข้าว กาแฟ เงาะ สับปะรด
๔. มีประชาชนชาวบ้านและภูมิปัญญาท้องถิ่นที่สามารถใช้เป็นตัวแบบได้
๕. มีกลุ่มวิสาหกิจชุมชนที่สามารถพัฒนาให้มีคุณภาพและเป็นโอกาสในการสนับสนุนเศรษฐกิจชุมชน
๖. มีการรวมกลุ่มและการมีส่วนร่วมในกิจกรรมด้านสังคมศิลปวัฒนธรรม ศาสนา และประเพณีท้องถิ่น ทำให้ประชาชนอยู่เย็นเป็นสุข
๗. การประสานงาน การร่วมมือดำเนินโครงการพัฒนา/กิจกรรมของหน่วยงานในพื้นที่มีความเข้มแข็งสามารถบูรณาการการทำงานได้อย่างมีประสิทธิภาพ

จุดอ่อน (Weakness)

๑. มีแหล่งน้ำต้นทุนสูง แต่อยู่ในเขตวนอุทยาน เขตป่าสงวนแห่งชาติ สำหรับพื้นที่การเกษตรส่วนใหญ่ขาดแคลนน้ำในฤดูแล้ง เกษตรกรขาดการดูแลเอาใจใส่การบำรุงรักษาแหล่งน้ำ
๒. ทรัพยากรดินเริ่มเสื่อมโทรมจากการใช้สารเคมีทำการเกษตร
๓. มีปัญหาสิ่งแวดล้อม เช่น ปัญหาขยะ ประชาชนขาดจิตสำนึกในการอนุรักษ์ทรัพยากรธรรมชาติและสิ่งแวดล้อม พื้นที่ป่าไม้และขาดองค์ความรู้ในการรับมือกับภัยพิบัติ
๔. ประชากรแฝง (จำนวนประชากรที่ไม่ใช่คนไทยพื้นที่มีจำนวนเพิ่มมากขึ้นทุกปี)

ปัจจัยภายนอก (External Factors) สามารถสรุปรายละเอียดได้ดังนี้

โอกาส (Opportunities)

๑. นโยบายสนับสนุนการลงทุนด้านโครงสร้างพื้นฐาน การคมนาคมขนส่ง และการบริหารจัดการทรัพยากรน้ำ
๒. นโยบายพัฒนาระบบบริการสาธารณสุขทุกระดับ ส่งเสริมการแพทย์แผนไทยและธุรกิจบริการสุขภาพ
๓. นโยบายส่งเสริมสนับสนุนสร้างค่านิยมในคนไทยปลูกจิตสำนึก และความภูมิใจด้านประวัติศาสตร์และวัฒนธรรมท้องถิ่น ฯลฯ
๔. นโยบายส่งเสริมประยุกต์ใช้ปรัชญาเศรษฐกิจพอเพียง และนโยบายประชารัฐ
๕. นโยบายสนับสนุนการบริหารจัดการพื้นที่เกษตรกรรม (โซนนิ่งการเกษตรกรรม)
๖. นโยบายส่งเสริมเพิ่มสัดส่วนการใช้พลังงานทดแทน
๗. นโยบายเน้นหนักในด้านการป้องกันและปราบปรามแก้ไขปัญหายาเสพติด ปัญหาการค้ามนุษย์ ปัญหาการลักลอบหลบหนีเข้าเมือง และการจัดระเบียบสังคม

ข้อจำกัด (Threats)

๑. ปัญหาด้านสังคมและความมั่นคงที่เกิดจากประเทศเพื่อนบ้าน ปัญหายาเสพติด แรงงานต่างด้าว และการลักลอบเข้าเมือง
๒. การเปลี่ยนแปลงสภาพภูมิอากาศ ภัยธรรมชาติ ปัญหาภัยแล้ง/ความแห้งแล้ง ต้องศึกษาและหาแนวทางในการป้องกันฟื้นฟูทรัพยากรธรรมชาติและสิ่งแวดล้อมเพิ่มขึ้น
๓. เกิดโรคอุบัติใหม่และโรคอุบัติซ้ำ เช่น โรคติดเชื้อไวรัสโคโรนาสายพันธุ์ใหม่ (โควิด-๑๙)
๔. ความไม่ปลอดภัยด้านอาหารและผลิตภัณฑ์สุขภาพ

๓.๒ การประเมินสถานการณ์สภาพแวดล้อมภายนอกที่เกี่ยวข้อง

จุดแข็งภายในองค์กร + โอกาสภายนอก

- เป็นพื้นที่ใกล้เคียงตำบลริมโขง อำเภอเชียงของ สู่ประเทศลาวเชื่อมโยงกับประเทศจีนตอนใต้ มีเส้นทางคมนาคมสะดวก
- สามารถพัฒนาเป็นแหล่งเรียนรู้เรื่องปรัชญาเศรษฐกิจพอเพียง
- สามารถเป็นแหล่งท่องเที่ยวเชิงสุขภาพ เชนิเวศน์ เชนประวัติศาสตร์ เชนวัฒนธรรม
- มีความมั่นคงและความปลอดภัยในชีวิตและทรัพย์สิน สนับสนุนด้านการท่องเที่ยว

จุดแข็งภายในองค์กร + อุปสรรคภายนอก

- สร้างมาตรการเข้มงวดในการควบคุมการเคลื่อนย้ายประชากรแฝง แรงงาน เพื่อป้องกันปัญหาสังคม
- ส่งเสริมมาตรฐานบรรจุภัณฑ์ และพัฒนาสร้างสินค้า OTOP

จุดอ่อนภายในองค์กร + โอกาสภายนอก

- ส่งเสริมให้มีการท่องเที่ยวได้ตลอดทั้งปีและสร้างรายได้ให้ชุมชนอย่างยั่งยืน
- ส่งเสริมการทำของเสียให้เป็นของดีและมีมูลค่าเพิ่ม เช่น โครงการคัดแยกขยะชุมชน จัดตั้งกลุ่มธนาคารขยะสร้างรายได้เป็นเงินทุนหมุนเวียน
- พัฒนาระบบสร้างสุขภาพภาคประชาชน
- อนุรักษ์ทรัพยากรธรรมชาติและพื้นที่ป่าไม้ตามแนวพระราชดำริ

จุดอ่อนภายในองค์กร + อุปสรรคภายนอก

- ส่งเสริมการวางแผนการผลิตสินค้าเกษตรปลอดภัย เกษตรอินทรีย์
- ส่งเสริมการผลิตตามแนวปรัชญาเศรษฐกิจพอเพียงและทฤษฎีใหม่
- ส่งเสริมการพัฒนาทรัพยากรมนุษย์และสังคม เพื่อยกระดับคุณภาพชีวิต

วิสัยทัศน์เทศบาลตำบลแม่เงิน

“พัฒนาคุณภาพชีวิต ส่งเสริมเศรษฐกิจพอเพียง รักษาสิ่งแวดล้อมให้ยั่งยืน”

ยุทธศาสตร์

ยุทธศาสตร์ 1
การพัฒนาโครงสร้าง
พื้นฐาน

ยุทธศาสตร์ 2
การพัฒนาเศรษฐกิจและ
กลุ่มอาชีพ

ยุทธศาสตร์ 3
การพัฒนาทรัพยากรธรรม
ชาติและสิ่งแวดล้อม

ยุทธศาสตร์ 4
การพัฒนาการศึกษา
ศาสนา และวัฒนธรรม

ยุทธศาสตร์ 5
การพัฒนาสาธารณสุข
และจัดสวัสดิการสังคม

ยุทธศาสตร์ 6
การพัฒนาการบริหาร
จัดการบ้านเมืองที่ดี และ
สร้างความเข้มแข็งของ
ชุมชน

เป้าประสงค์

เพื่อพัฒนาด้าน
โครงสร้างพื้นฐานให้
ทั่วถึง

เพื่อจัดตั้งตลาดจำหน่าย
ผลผลิตทางการเกษตร
และยกระดับกลุ่มอาชีพ
ต่าง ๆ

เพื่อส่งเสริมและ
สนับสนุนการอนุรักษ์
ทรัพยากรธรรมชาติและ
สิ่งแวดล้อมให้ยั่งยืน

เพื่อสนับสนุนประเพณี
วัฒนธรรมท้องถิ่น
ส่งเสริมการศึกษาทุก
ช่วงวัย

เพื่อสนับสนุนและ
ส่งเสริมประชาชนมี
คุณภาพชีวิตที่ดี

เพื่อพัฒนาด้านบริหารกิจการ
บ้านเมืองที่ดีตามหลักธรรมาภิ
บาลและสร้างความเข้มแข็งของ
ชุมชน

กลยุทธ์

1. พัฒนา
โครงสร้าง
พื้นฐานและ
ระบบคมนาคม
ขนส่งให้ได้
มาตรฐาน
2. พัฒนาไฟส่อง
สว่างในชุมชน

1. ส่งเสริมและพัฒนาการ
เกษตรตามแนวทาง
ปรัชญาเศรษฐกิจพอเพียง
2. พัฒนาระบบบริหาร
จัดการตลาดและส่งเสริม
พัฒนากลุ่มอาชีพ
3. ส่งเสริมคุณภาพชีวิต
กลุ่มอาชีพ

1. ปรับปรุงภูมิทัศน์
ส่งเสริมและพัฒนา
แหล่งท่องเที่ยวทาง
ธรรมชาติ
2. การอนุรักษ์ ป่า
รักษา
ทรัพยากรธรรมชาติและ
สิ่งแวดล้อม

1. ส่งเสริมกิจกรรม
และสนับสนุน
การศึกษาทุกช่วงวัย
โดยเฉพาะกลุ่ม
ผู้สูงอายุ
2. ส่งเสริมและ
สนับสนุนการอนุรักษ์
ศิลปวัฒนธรรม

1. ส่งเสริมพัฒนาสุขภาพ
ที่ดีของประชาชนในท้องถิ่น
2. พัฒนาคุณภาพชีวิตเด็ก
เยาวชน สตรี ผู้สูงอายุ ผู้
พิการ และผู้ด้อยโอกาส
3. พัฒนาระบบการกำจัด
ขยะมูลฝอย

1. พัฒนาศักยภาพบุคลากรท้องถิ่นและ
ส่งเสริมการมีส่วนร่วมของประชาชน
2. พัฒนาประสิทธิภาพในการบริหารจัดการ
ตามหลักธรรมาภิบาล บริการประชาชนอย่าง
เท่าเทียม
3. พัฒนาและเสริมสร้างความจงรักภักดีต่อ
สถาบันหลักของชาติ และสนับสนุนการมีส่วน
ร่วมเพื่อเสริมสร้างความสงบเรียบร้อยของ
ชุมชน

แผนงาน

งบ
กลาง

อุตสาหกรรม
และการโยธา

เคหะและ
ชุมชน

การ
เกษตร

สร้างความเข้มแข็ง
ของชุมชน

การ
พาณิชย์

การ
ศึกษา

การศาสนา วัฒนธรรมและ
นันทนาการ

บริหาร
ทั่วไป

การรักษาความสงบ
ภายใน

ส่วนที่ ๓ การนำแผนพัฒนาไปสู่การปฏิบัติ

๓.๑ ยุทธศาสตร์การพัฒนาท้องถิ่นและยุทธศาสตร์ระดับมหภาคเพื่อนำไปสู่การปฏิบัติ

| ที่ | ยุทธศาสตร์ชาติ ๒๐ ปี | แผนพัฒนาเศรษฐกิจและสังคมแห่งชาติ ฉบับที่ ๑๓ | SDGs | ยุทธศาสตร์จังหวัด | ยุทธศาสตร์การพัฒนาขององค์กรปกครองส่วนท้องถิ่นในเขตจังหวัด | ยุทธศาสตร์ (อปท.) | กลยุทธ์ | แผนงาน | หน่วยงานรับผิดชอบหลัก |
|-----|---|---|---|---|---|-----------------------------------|--|----------------------|-----------------------|
| ๑ | ยุทธศาสตร์ที่ ๒ ด้านการสร้างความสามารถในการแข่งขัน | หมวดหมู่ที่ ๕ ไทยเป็นประตูการค้า การลงทุนและยุทธศาสตร์ทางโลจิสติกส์ที่สำคัญของภูมิภาค | เป้าหมายที่ ๙: สร้างโครงสร้างพื้นฐานที่มีความทนทาน ส่งเสริมการพัฒนาอุตสาหกรรมที่ครอบคลุมและยั่งยืน และส่งเสริมนวัตกรรม | การพัฒนาเศรษฐกิจ สร้างสรรค์ด้านการค้า การลงทุน การบริการ และโลจิสติกส์ | การพัฒนาเศรษฐกิจ สร้างสรรค์ด้านการค้า การลงทุน การบริการ และโลจิสติกส์ | ด้านการพัฒนาโครงสร้างพื้นฐาน | พัฒนาโครงสร้างพื้นฐานและระบบคมนาคมขนส่งให้ได้มาตรฐาน | อุตสาหกรรมและการโยธา | กองช่าง |
| ๒ | ยุทธศาสตร์ที่ ๕ ด้านการสร้างการเติบโตบนคุณภาพชีวิตที่เป็นมิตรกับสิ่งแวดล้อม | หมวดหมู่ที่ ๘ ไทยมีพื้นที่และเมืองอัจฉริยะที่น่าอยู่ ปลอดภัย เติบโตได้อย่างยั่งยืน | เป้าหมายที่ ๑๑: ทำให้เมืองและการตั้งถิ่นฐานของมนุษย์มีความครอบคลุม ปลอดภัย มีภูมิทัศน์ด้านทานและยั่งยืน | การพัฒนาคุณภาพชีวิตและความมั่นคง เพื่อส่งเสริมสังคมสร้างสรรค์ | การพัฒนาคุณภาพชีวิตและความมั่นคง เพื่อส่งเสริมสังคมสร้างสรรค์ | ด้านการพัฒนาโครงสร้างพื้นฐาน | พัฒนาไฟส่องสว่างในชุมชน | เคหะและชุมชน | กองช่าง |
| ๓ | ยุทธศาสตร์ที่ ๔ ด้านการสร้างโอกาสความเสมอภาคทางสังคม | หมวดหมู่ที่ ๑ ไทยเป็นประเทศชั้นนำด้านสินค้าเกษตรและเกษตรแปรรูปมูลค่าสูง | เป้าหมายที่ ๘: ส่งเสริมการเติบโตทางเศรษฐกิจที่ต่อเนื่อง ครอบคลุม และยั่งยืน การจ้างงานเต็มที่มีผลิตภาพ และการมีงานที่เหมาะสมสำหรับทุกคน | การส่งเสริมการผลิตและพัฒนานวัตกรรม เพื่อยกระดับสินค้าเกษตรเชิงสร้างสรรค์ ภายใต้แนวทางการพัฒนาที่ยั่งยืน | การส่งเสริมการผลิตและพัฒนานวัตกรรม เพื่อยกระดับสินค้าเกษตรเชิงสร้างสรรค์ ภายใต้แนวทางการพัฒนาที่ยั่งยืน | ด้านการพัฒนาเศรษฐกิจและกลุ่มอาชีพ | ส่งเสริมและพัฒนาการเกษตรตามแนวทางปรัชญาเศรษฐกิจพอเพียง | การเกษตร | สำนักปลัดเทศบาล |

| ที่ | ยุทธศาสตร์ชาติ ๒๐ ปี | แผนพัฒนาเศรษฐกิจและสังคมแห่งชาติ ฉบับที่ ๑๓ | SDGs | ยุทธศาสตร์จังหวัด | ยุทธศาสตร์การพัฒนาระบบขององค์กรปกครองส่วนท้องถิ่นในเขตจังหวัด | ยุทธศาสตร์ (อปท.) | กลยุทธ์ | แผนงาน | หน่วยงานรับผิดชอบหลัก |
|-----|---|---|---|--|--|--|--|--------------------------------|-----------------------|
| ๔ | ยุทธศาสตร์ที่ ๒ ด้านการสร้างความสามารถในการแข่งขัน | หมวดหมู่ที่ ๗ ไทยมีวิสาหกิจขนาดกลางและขนาดย่อมที่เข้มแข็ง มีศักยภาพสูงและสามารถแข่งขันได้ | เป้าหมายที่ ๘: ส่งเสริมการเติบโตทางเศรษฐกิจที่ต่อเนื่อง ครอบคลุม และยั่งยืน การจ้างงานเต็มที่มีผลผลิตภาพ และการมีงานที่เหมาะสมสำหรับทุกคน | การส่งเสริมการผลิตและพัฒนานวัตกรรมเพื่อยกระดับสินค้าเกษตรเชิงสร้างสรรค์ ภายใต้แนวทางการพัฒนาที่ยั่งยืน | การส่งเสริมการผลิตและพัฒนานวัตกรรมเพื่อยกระดับสินค้าเกษตรเชิงสร้างสรรค์ ภายใต้แนวทางการพัฒนาที่ยั่งยืน | ด้านการพัฒนาเศรษฐกิจและกลุ่มอาชีพ | พัฒนาระบบบริหารจัดการตลาดและส่งเสริมพัฒนา กลุ่มอาชีพ | การพาณิชย์ | สำนักปลัดเทศบาล |
| ๕ | ยุทธศาสตร์ที่ ๒ ด้านการสร้างความสามารถในการแข่งขัน | หมวดหมู่ที่ ๗ ไทยมีวิสาหกิจขนาดกลางและขนาดย่อมที่เข้มแข็ง มีศักยภาพสูงและสามารถแข่งขันได้ | เป้าหมายที่ ๘: ส่งเสริมการเติบโตทางเศรษฐกิจที่ต่อเนื่อง ครอบคลุม และยั่งยืน การจ้างงานเต็มที่มีผลผลิตภาพ และการมีงานที่เหมาะสมสำหรับทุกคน | การส่งเสริมการผลิตและพัฒนานวัตกรรมเพื่อยกระดับสินค้าเกษตรเชิงสร้างสรรค์ ภายใต้แนวทางการพัฒนาที่ยั่งยืน | การส่งเสริมการผลิตและพัฒนานวัตกรรมเพื่อยกระดับสินค้าเกษตรเชิงสร้างสรรค์ ภายใต้แนวทางการพัฒนาที่ยั่งยืน | ด้านการพัฒนาเศรษฐกิจและกลุ่มอาชีพ | ส่งเสริมคุณภาพชีวิตกลุ่มอาชีพ | สร้างความเข้มแข็งชุมชน | สำนักปลัดเทศบาล |
| ๖ | ยุทธศาสตร์ที่ ๕ ด้านการสร้างการเติบโตบนคุณภาพชีวิตที่เป็นมิตรกับสิ่งแวดล้อม | หมวดหมู่ที่ ๒ ไทยเป็นจุดหมายของการท่องเที่ยวที่เน้นคุณภาพและความยั่งยืน | เป้าหมายที่ ๘: ส่งเสริมการเติบโตทางเศรษฐกิจที่ต่อเนื่อง ครอบคลุม และยั่งยืน การจ้างงานเต็มที่มีผลผลิตภาพ และการมีงานที่เหมาะสมสำหรับทุกคน | การสร้างมูลค่าเพิ่มด้านการท่องเที่ยวเชิงสร้างสรรค์โดยดำรงฐานวัฒนธรรมล้านนา | การสร้างมูลค่าเพิ่มด้านการท่องเที่ยวเชิงสร้างสรรค์โดยดำรงฐานวัฒนธรรมล้านนา | ด้านการพัฒนาทรัพยากรธรรมชาติและสิ่งแวดล้อม | ปรับปรุงภูมิทัศน์ ส่งเสริมและพัฒนาแหล่งท่องเที่ยวทางธรรมชาติ | การศาสนา วัฒนธรรม และนันทนาการ | กองการศึกษา |

| ที่ | ยุทธศาสตร์ชาติ ๒๐ ปี | แผนพัฒนาเศรษฐกิจและสังคมแห่งชาติ ฉบับที่ ๑๓ | SDGs | ยุทธศาสตร์จังหวัด | ยุทธศาสตร์การพัฒนารองขององค์กรปกครองส่วนท้องถิ่นในเขตจังหวัด | ยุทธศาสตร์ (อปท.) | กลยุทธ์ | แผนงาน | หน่วยงานรับผิดชอบหลัก |
|-----|---|--|---|--|--|--|--|---------------------------------|-----------------------|
| ๗ | ยุทธศาสตร์ที่ ๕ ด้านการสร้างการเติบโตบนคุณภาพชีวิตที่เป็นมิตรกับสิ่งแวดล้อม | หมวดหมู่ที่ ๑๑ ไทยสามารถลดความเสี่ยงและผลกระทบจากภัยธรรมชาติและการเปลี่ยนแปลงสภาพภูมิอากาศ | เป้าหมายที่ ๑๕: ปกป้องฟื้นฟูและสนับสนุนการใช้ระบบนิเวศบนบกอย่างยั่งยืน จัดการป่าไม้อย่างยั่งยืน ต่อสู้กับการกลายสภาพเป็นทะเลทราย หยุดการเสื่อมโทรมของที่ดินและพินสภาพกลับมาใหม่ และหยุดการสูญเสียมลพิษทางชีวภาพ | การจัดการทรัพยากรธรรมชาติและสิ่งแวดล้อมให้ดำรงความสมบูรณ์และยั่งยืน | การจัดการทรัพยากรธรรมชาติและสิ่งแวดล้อมให้ดำรงความสมบูรณ์และยั่งยืน | ด้านการพัฒนาทรัพยากรธรรมชาติและสิ่งแวดล้อม | การอนุรักษ์ฟื้นฟู รักษาทรัพยากรธรรมชาติและสิ่งแวดล้อม | การเกษตร | สำนักปลัดเทศบาล |
| ๘ | ยุทธศาสตร์ที่ ๓ การพัฒนาและเสริมสร้างศักยภาพทรัพยากรมนุษย์ | หมวดหมู่ที่ ๑๒ ไทยมีกำลังคนสมรรถนะสูง มุ่งเรียนรู้อย่างต่อเนื่อง ตอบโจทย์การพัฒนาแห่งอนาคต | เป้าหมายที่ ๔: สร้างหลักประกันว่าทุกคนมีการศึกษาที่มีคุณภาพอย่างครอบคลุมและเท่าเทียม และสนับสนุนโอกาสในการเรียนรู้ตลอดชีวิต | การพัฒนาคุณภาพชีวิตและความมั่นคงเพื่อส่งเสริมสังคมสร้างสรรค์ | การพัฒนาคุณภาพชีวิตและความมั่นคงเพื่อส่งเสริมสังคมสร้างสรรค์ | ด้านการพัฒนาการศึกษา และวัฒนธรรม | ส่งเสริมกิจกรรมและสนับสนุนการศึกษาทุกช่วงวัย โดยเฉพาะกลุ่มผู้สูงอายุ | การศึกษา | กองการศึกษา |
| ๙ | ยุทธศาสตร์ที่ ๔ ด้านการสร้างโอกาสความเสมอภาคทางสังคม | หมวดหมู่ที่ ๘ ไทยมีพื้นที่และเมืองอัจฉริยะที่น่าอยู่ ปลอดภัย เติบโตได้อย่างยั่งยืน | เป้าหมายที่ ๑๑: ทำให้เมืองและการตั้งถิ่นฐานของมนุษย์มีความครอบคลุม ปลอดภัย มีภูมิทัศน์ที่น่าอยู่และยั่งยืน | การสร้างมูลค่าเพิ่มด้านการท่องเที่ยวเชิงสร้างสรรค์โดยดำรงฐานวัฒนธรรมล้านนา | การสร้างมูลค่าเพิ่มด้านการท่องเที่ยวเชิงสร้างสรรค์โดยดำรงฐานวัฒนธรรมล้านนา | ด้านการพัฒนาการศึกษา และวัฒนธรรม | ส่งเสริมและสนับสนุนการอนุรักษ์ศิลปวัฒนธรรม ประเพณีท้องถิ่น | การศาสนา วัฒนธรรม และ นันทนาการ | กองการศึกษา |

| ที่ | ยุทธศาสตร์ชาติ ๒๐ ปี | แผนพัฒนาเศรษฐกิจและสังคมแห่งชาติ ฉบับที่ ๑๓ | SDGs | ยุทธศาสตร์จังหวัด | ยุทธศาสตร์การพัฒนารองขององค์กรปกครองส่วนท้องถิ่นในเขตจังหวัด | ยุทธศาสตร์ (อปท.) | กลยุทธ์ | แผนงาน | หน่วยงานรับผิดชอบหลัก |
|-----|---|---|--|--|--|---|--|------------------------------|-----------------------|
| ๑๐ | ยุทธศาสตร์ที่ ๓ การพัฒนาและเสริมสร้างศักยภาพทรัพยากรมนุษย์ | หมวดหมู่ที่ ๙ ไทยมีความยากจนข้ามรุ่นลดลง และมีความคุ้มครองทางสังคมที่เพียงพอเหมาะสม | เป้าหมายที่ ๓ สร้างหลักประกันว่าคนมีชีวิตที่มีสุขภาพดีและส่งเสริมสวัสดิภาพสำหรับทุกคนในทุกวัย | การพัฒนาคุณภาพชีวิตและความมั่นคงเพื่อส่งเสริมสังคมสร้างสรรค์ | การพัฒนาคุณภาพชีวิตและความมั่นคงเพื่อส่งเสริมสังคมสร้างสรรค์ | ด้านการพัฒนาสาธารณสุขและจัดสวัสดิการสังคม | ส่งเสริมและพัฒนาสุขภาวะที่ดีของประชาชนในท้องถิ่น | การศาสนาวัฒนธรรมและนันทนาการ | กองการศึกษา |
| ๑๑ | ยุทธศาสตร์ที่ ๓ การพัฒนาและเสริมสร้างศักยภาพทรัพยากรมนุษย์ | หมวดหมู่ที่ ๙ ไทยมีความยากจนข้ามรุ่นลดลง และมีความคุ้มครองทางสังคมที่เพียงพอเหมาะสม | เป้าหมายที่ ๓ สร้างหลักประกันว่าคนมีชีวิตที่มีสุขภาพดีและส่งเสริมสวัสดิภาพสำหรับทุกคนในทุกวัย | การพัฒนาคุณภาพชีวิตและความมั่นคงเพื่อส่งเสริมสังคมสร้างสรรค์ | การพัฒนาคุณภาพชีวิตและความมั่นคงเพื่อส่งเสริมสังคมสร้างสรรค์ | ด้านการพัฒนาสาธารณสุขและจัดสวัสดิการสังคม | ส่งเสริมและพัฒนาสุขภาวะที่ดีของประชาชนในท้องถิ่น | สาธารณสุข | สำนักปลัดเทศบาล |
| ๑๒ | ยุทธศาสตร์ที่ ๓ การพัฒนาและเสริมสร้างศักยภาพทรัพยากรมนุษย์ | หมวดหมู่ที่ ๙ ไทยมีความยากจนข้ามรุ่นลดลง และมีความคุ้มครองทางสังคมที่เพียงพอเหมาะสม | เป้าหมายที่ ๓ สร้างหลักประกันว่าคนมีชีวิตที่มีสุขภาพดีและส่งเสริมสวัสดิภาพสำหรับทุกคนในทุกวัย | การพัฒนาคุณภาพชีวิตและความมั่นคงเพื่อส่งเสริมสังคมสร้างสรรค์ | การพัฒนาคุณภาพชีวิตและความมั่นคงเพื่อส่งเสริมสังคมสร้างสรรค์ | ด้านการพัฒนาสาธารณสุขและจัดสวัสดิการสังคม | พัฒนาคุณภาพชีวิตเด็ก เยาวชน สตรี ผู้สูงอายุ ผู้พิการ และผู้ด้อยโอกาส | สร้างความเข้มแข็งชุมชน | สำนักปลัดเทศบาล |
| ๑๓ | ยุทธศาสตร์ที่ ๕ ด้านการสร้างการเติบโตบนคุณภาพชีวิตที่เป็นมิตรกับสิ่งแวดล้อม | หมวดหมู่ที่ ๘ ไทยมีพื้นที่และเมืองอัจฉริยะที่น่าอยู่ปลอดภัย เติบโตได้อย่างยั่งยืน | เป้าหมายที่ ๑๑: ทำให้เมืองและการตั้งถิ่นฐานของมนุษย์มีความครอบคลุม ปลอดภัย มีภูมิทัศน์ที่น่าอยู่และยั่งยืน | การพัฒนาคุณภาพชีวิตและความมั่นคงเพื่อส่งเสริมสังคมสร้างสรรค์ | การพัฒนาคุณภาพชีวิตและความมั่นคงเพื่อส่งเสริมสังคมสร้างสรรค์ | ด้านการพัฒนาสาธารณสุขและจัดสวัสดิการสังคม | พัฒนาระบบการกำจัดขยะมูลฝอย | เคหะและชุมชน | สำนักปลัดเทศบาล |

| ที่ | ยุทธศาสตร์ชาติ ๒๐ ปี | แผนพัฒนาเศรษฐกิจและสังคมแห่งชาติ ฉบับที่ ๑๓ | SDGs | ยุทธศาสตร์จังหวัด | ยุทธศาสตร์การพัฒนาขององค์กรปกครองส่วนท้องถิ่นในเขตจังหวัด | ยุทธศาสตร์ (อปท.) | กลยุทธ์ | แผนงาน | หน่วยงานรับผิดชอบหลัก |
|-----|--|--|--|---|---|--|--|-------------------|--------------------------------|
| ๑๔ | ยุทธศาสตร์ที่ ๖ ด้านการปรับสมดุลและพัฒนา ระบบการบริหารจัดการภาครัฐ | หมวดหมู่ที่ ๑๓ ไทยมีภาครัฐที่ทันสมัย มีประสิทธิภาพ และตอบโจทย์ประชาชน | เป้าหมายที่ ๑๖: ส่งเสริมสังคมที่สงบสุขและครอบคลุมเพื่อการพัฒนาที่ยั่งยืน ให้ทุกคนเข้าถึงความยุติธรรมและสร้างสถาบันที่มีประสิทธิผลรับผิดชอบและครอบคลุมในทุกกระดับ | การพัฒนาคุณภาพชีวิตและความมั่นคง เพื่อส่งเสริมสังคมสร้างสรรค์ | การพัฒนาคุณภาพชีวิตและความมั่นคง เพื่อส่งเสริมสังคมสร้างสรรค์ | ด้านการบริหารจัดการบ้านเมืองที่ดี และสร้างความเข้มแข็งของชุมชน | พัฒนาศักยภาพบุคลากรท้องถิ่น และส่งเสริมการมีส่วนร่วมของประชาชน | บริหารทั่วไป | - สำนักปลัดเทศบาล - กองคลัง |
| ๑๕ | ยุทธศาสตร์ที่ ๖ ด้านการปรับสมดุลและพัฒนา ระบบการบริหารจัดการภาครัฐ | หมวดหมู่ที่ ๑๓ ไทยมีภาครัฐที่ทันสมัย มีประสิทธิภาพ และตอบโจทย์ประชาชน | เป้าหมายที่ ๑๖: ส่งเสริมสังคมที่สงบสุขและครอบคลุมเพื่อการพัฒนาที่ยั่งยืน ให้ทุกคนเข้าถึงความยุติธรรมและสร้างสถาบันที่มีประสิทธิผลรับผิดชอบและครอบคลุมในทุกกระดับ | การพัฒนาคุณภาพชีวิตและความมั่นคง เพื่อส่งเสริมสังคมสร้างสรรค์ | การพัฒนาคุณภาพชีวิตและความมั่นคง เพื่อส่งเสริมสังคมสร้างสรรค์ | ด้านการบริหารจัดการบ้านเมืองที่ดี และสร้างความเข้มแข็งของชุมชน | พัฒนาประสิทธิภาพในการบริหารจัดการตามหลักธรรมาภิบาล บริการประชาชนอย่างเท่าเทียม | บริหารทั่วไป | สำนักปลัดเทศบาล |
| ๑๖ | ยุทธศาสตร์ที่ ๑ ด้านความมั่นคง | หมวดหมู่ที่ ๘ ไทยมีพื้นที่และเมืองอัจฉริยะที่น่าอยู่ ปลอดภัย เติบโตได้อย่างยั่งยืน | เป้าหมายที่ ๑๖: ส่งเสริมสังคมที่สงบสุขและครอบคลุมเพื่อการพัฒนาที่ยั่งยืน ให้ทุกคนเข้าถึงความยุติธรรมและสร้างสถาบันที่มีประสิทธิผลรับผิดชอบและครอบคลุมในทุกกระดับ | การพัฒนาคุณภาพชีวิตและความมั่นคง เพื่อส่งเสริมสังคมสร้างสรรค์ | การพัฒนาคุณภาพชีวิตและความมั่นคง เพื่อส่งเสริมสังคมสร้างสรรค์ | ด้านการบริหารจัดการบ้านเมืองที่ดี และสร้างความเข้มแข็งของชุมชน | พัฒนาและเสริมสร้างความจงรักภักดีต่อสถาบันหลักของชาติ และสนับสนุนการมีส่วนร่วมเพื่อเสริมสร้างความสงบเรียบร้อยของชุมชน | รักษาความสงบภายใน | สำนักปลัดเทศบาล |

**บัญชีสรุปโครงการพัฒนา
แผนพัฒนาท้องถิ่น (พ.ศ. ๒๕๖๖ - ๒๕๗๐)
เทศบาลตำบลแม่เงิน อำเภอเชียงแสน จังหวัดเชียงราย**

| ยุทธศาสตร์ | ปี ๒๕๖๖ | | ปี ๒๕๖๗ | | ปี ๒๕๖๘ | | ปี ๒๕๖๙ | | ปี ๒๕๗๐ | | รวม ๕ ปี | |
|--|--------------|----------------|--------------|----------------|--------------|----------------|--------------|----------------|--------------|----------------|--------------|----------------|
| | จำนวนโครงการ | งบประมาณ (บาท) | จำนวนโครงการ | งบประมาณ (บาท) | จำนวนโครงการ | งบประมาณ (บาท) | จำนวนโครงการ | งบประมาณ (บาท) | จำนวนโครงการ | งบประมาณ (บาท) | จำนวนโครงการ | งบประมาณ (บาท) |
| ๑. ยุทธศาสตร์การพัฒนาโครงสร้างพื้นฐาน | | | | | | | | | | | | |
| ๑.๑ กัลยर्थ พัฒนาโครงสร้างพื้นฐานและระบบคมนาคมขนส่งที่ได้มาตรฐาน | ๒๑ | ๖,๖๐๙,๙๐๐ | ๖ | ๒,๑๒๕,๐๐๐ | ๙ | ๔,๒๒๑,๐๐๐ | ๖ | ๓,๐๙๑,๐๐๐ | ๔ | ๒,๑๒๖,๕๐๐ | | |
| (๑) แผนงานอุตสาหกรรมและการโยธา | | | | | | | | | | | | |
| ๑.๒ กัลยर्थ พัฒนาไฟฟ้าส่องสว่างในชุมชน | | | | | | | | | | | | |
| (๑) แผนงานเกาะและชุมชน | ๒๑ | - | ๑ | ๓๐๐,๐๐๐ | | | ๑ | ๓๐๐,๐๐๐ | | | | |
| รวม | | ๖,๖๐๙,๙๐๐ | ๗ | ๒,๔๒๕,๐๐๐ | ๙ | ๔,๒๒๑,๐๐๐ | ๗ | ๓,๓๙๑,๐๐๐ | ๔ | ๒,๑๒๖,๕๐๐ | ๔๘ | ๑,๘,๗๗๓,๔๐๐ |
| ๒. ยุทธศาสตร์การพัฒนาเศรษฐกิจและกลุ่มอาชีพ | | | | | | | | | | | | |
| ๒.๑ กัลยर्थ ส่งเสริมและพัฒนาภาคเกษตรตามแนวทางปรัชญาเศรษฐกิจพอเพียง | | | ๑ | ๕๐,๐๐๐ | | | | | | | | |
| (๑) แผนงานการเกษตร | | | | | | | | | | | | |
| ๒.๒ กัลยर्थ พัฒนาระบบบริหารจัดการตลาดและส่งเสริมพัฒนา | | | | | | | | | | | | |
| (๑) แผนงานการพาณิชย์ | | | | | ๑ | ๕๐,๐๐๐ | | | ๑ | ๕๐,๐๐๐ | | |
| ๒.๓ กัลยर्थ ส่งเสริมคุณภาพชีวิตกลุ่มอาชีพ | ๒ | ๒๐๐,๐๐๐ | ๒ | ๒๐๐,๐๐๐ | ๒ | ๒๐๐,๐๐๐ | ๒ | ๒๐๐,๐๐๐ | ๒ | ๒๐๐,๐๐๐ | | |
| (๑) แผนงานสร้างความเข้มแข็งของชุมชน | | | | | | | | | | | | |
| รวม | ๒ | ๒๐๐,๐๐๐ | ๓ | ๒๕๐,๐๐๐ | ๓ | ๒๕๐,๐๐๐ | ๓ | ๒๕๐,๐๐๐ | ๒ | ๒๐๐,๐๐๐ | ๑๓ | ๑,๑,๑๕๐,๐๐๐ |

| ยุทธศาสตร์ | ปี ๒๕๖๖ | | ปี ๒๕๖๗ | | ปี ๒๕๖๘ | | ปี ๒๕๖๙ | | ปี ๒๕๗๐ | | รวม ๕ ปี | |
|--|--------------|----------------|--------------|----------------|--------------|----------------|--------------|----------------|--------------|----------------|--------------|----------------|
| | จำนวนโครงการ | งบประมาณ (บาท) | จำนวนโครงการ | งบประมาณ (บาท) | จำนวนโครงการ | งบประมาณ (บาท) | จำนวนโครงการ | งบประมาณ (บาท) | จำนวนโครงการ | งบประมาณ (บาท) | จำนวนโครงการ | งบประมาณ (บาท) |
| ๓. ยุทธศาสตร์การพัฒนาทรัพยากรธรรมชาติและสิ่งแวดล้อม | | | | | | | | | | | | |
| ๓.๑. กัลยยุทธ์์ ปรับปรุงภูมิทัศน์ ส่งเสริมและพัฒนาแหล่งท่องเที่ยวทางธรรมชาติ | | | | | | | | | | | | |
| (๑) แผนงานการเกษตร | ๒ | ๑๐๐,๐๐๐ | ๒ | ๑๐๐,๐๐๐ | ๓ | ๒๐๐,๐๐๐ | ๒ | ๑๐๐,๐๐๐ | ๓ | ๒๐๐,๐๐๐ | ๑๐ | ๘๐๐,๐๐๐ |
| ๓.๒ กัลยยุทธ์์ การอนุรักษ์ฟื้นฟู รักษาทรัพยากรธรรมชาติและสิ่งแวดล้อม | | | | | | | | | | | | |
| (๑) แผนงานการเกษตร | ๖ | ๓๓๐,๐๐๐ | ๖ | ๓๓๐,๐๐๐ | ๖ | ๓๓๐,๐๐๐ | ๖ | ๓๓๐,๐๐๐ | ๖ | ๓๓๐,๐๐๐ | ๓๐ | ๑,๙๘๐,๐๐๐ |
| รวม | ๘ | ๔๓๐,๐๐๐ | ๘ | ๔๓๐,๐๐๐ | ๙ | ๕๓๐,๐๐๐ | ๘ | ๕๓๐,๐๐๐ | ๙ | ๕๓๐,๐๐๐ | ๕๒ | ๒,๓๕๐,๐๐๐ |
| ๔. ยุทธศาสตร์การพัฒนาการศึกษา ศาสนา และวัฒนธรรม | | | | | | | | | | | | |
| ๔.๑ กัลยยุทธ์์ ส่งเสริมและสนับสนุนการศึกษาทุกวัย โดยเฉพาะกลุ่มผู้สูงอายุ | | | | | | | | | | | | |
| (๑) แผนงานการศึกษา | ๖ | ๔,๓๐๐,๐๐๐ | ๗ | ๔,๓๓๐,๐๐๐ | ๖ | ๔,๓๐๐,๐๐๐ | ๗ | ๔,๓๓๐,๐๐๐ | ๖ | ๔,๓๐๐,๐๐๐ | ๓๒ | ๑๗,๕๖๐,๐๐๐ |
| (๒) แผนงานการศึกษา วัฒนธรรมและนันทนาการ | ๓ | ๕๐๐,๐๐๐ | ๓ | ๕๐๐,๐๐๐ | ๓ | ๕๐๐,๐๐๐ | ๓ | ๕๐๐,๐๐๐ | ๓ | ๕๐๐,๐๐๐ | ๑๕ | ๑,๕๐๐,๐๐๐ |
| ๔.๒ กัลยยุทธ์์ ส่งเสริมและสนับสนุนการอนุรักษ์ศิลปวัฒนธรรม ประเพณีท้องถิ่น | | | | | | | | | | | | |
| (๑) แผนงานการศึกษา วัฒนธรรมและนันทนาการ | ๑๔ | ๙๖๐,๐๐๐ | ๑๔ | ๙๖๐,๐๐๐ | ๑๔ | ๙๖๐,๐๐๐ | ๑๔ | ๙๖๐,๐๐๐ | ๑๔ | ๙๖๐,๐๐๐ | ๗๐ | ๖,๖๖๐,๐๐๐ |
| รวม | ๒๓ | ๕,๖๖๐,๐๐๐ | ๒๓ | ๕,๖๖๐,๐๐๐ | ๒๓ | ๕,๖๖๐,๐๐๐ | ๒๓ | ๕,๖๖๐,๐๐๐ | ๒๓ | ๕,๖๖๐,๐๐๐ | ๑๑๕ | ๒๘,๒๘๐,๐๐๐ |

| ยุทธศาสตร์ | ปี ๒๕๖๖ | | ปี ๒๕๖๗ | | ปี ๒๕๖๘ | | ปี ๒๕๖๙ | | ปี ๒๕๗๐ | | รวม ๕ ปี | |
|---|--------------|----------------|--------------|----------------|--------------|----------------|--------------|----------------|--------------|----------------|--------------|----------------|
| | จำนวนโครงการ | งบประมาณ (บาท) | จำนวนโครงการ | งบประมาณ (บาท) | จำนวนโครงการ | งบประมาณ (บาท) | จำนวนโครงการ | งบประมาณ (บาท) | จำนวนโครงการ | งบประมาณ (บาท) | จำนวนโครงการ | งบประมาณ (บาท) |
| ๕. ยุทธศาสตร์การพัฒนาสาธารณสุข และจัดสวัสดิการสังคม | | | | | | | | | | | | |
| ๕.๑ กลยุทธ์ ส่งเสริมและพัฒนาสุขภาพวัยที่ ดีของประชาชนไม่ท้องถิ่น | ๑ | ๕๐,๐๐๐ | ๑ | ๑๐๐,๐๐๐ | ๑ | ๕๐,๐๐๐ | ๑ | ๑๐๐,๐๐๐ | ๑ | ๕๐,๐๐๐ | ๑ | ๕๐,๐๐๐ |
| (๑) แผนงานสาธารณสุข | | | | | | | | | | | | |
| ๕.๒ กลยุทธ์ พัฒนาคุณภาพชีวิตเด็ก เยาวชน สตรี ผู้สูงอายุ ผู้พิการ และ ผู้ด้อยโอกาส | ๘ | ๓๗๐,๐๐๐ | ๔ | ๑๙๐,๐๐๐ | ๕ | ๖๔๐,๐๐๐ | ๖ | ๓๔๐,๐๐๐ | ๕ | ๒๔๐,๐๐๐ | ๕ | ๒๔๐,๐๐๐ |
| (๑) แผนงานสร้างความเข้มแข็งชุมชน | | | | | | | | | | | | |
| ๕.๓ กลยุทธ์พัฒนาระบบบริการกำจัดขยะมูล ฝอย | ๑ | ๕๐,๐๐๐ | ๑ | ๕๐,๐๐๐ | ๑ | ๕๐,๐๐๐ | ๑ | ๕๐,๐๐๐ | ๑ | ๕๐,๐๐๐ | ๑ | ๕๐,๐๐๐ |
| (๑) แผนงานขยะและชุมชน | | | | | | | | | | | | |
| รวม | ๑๐ | ๔๗๐,๐๐๐ | ๖ | ๓๔๐,๐๐๐ | ๗ | ๑,๒๕๐,๐๐๐ | ๘ | ๕๙๐,๐๐๐ | ๗ | ๓๔๐,๐๐๐ | ๗ | ๓,๓๕๐,๐๐๐ |
| ๖. ยุทธศาสตร์การบริหารจัดการบ้านเมืองที่ ดี | | | | | | | | | | | | |
| ๖.๑ กลยุทธ์ พัฒนาศักยภาพบุคลากร ท้องถิ่นและส่งเสริมการมีส่วนร่วมของ ประชาชน | ๒ | ๔๐๐,๐๐๐ | ๒ | ๔๐๐,๐๐๐ | ๓ | ๑,๒๕๐,๐๐๐ | ๓ | ๕๕๐,๐๐๐ | ๒ | ๔๐๐,๐๐๐ | ๒ | ๔๐๐,๐๐๐ |
| (๑) แผนงานบริหารทั่วไป | | | | | | | | | | | | |
| ๖.๒ กลยุทธ์ พัฒนาประสิทธิภาพในการ บริหารจัดการตามหลักธรรมาภิบาล บริการประชาชนอย่างเท่าเทียม | ๔ | ๑๒๐,๐๐๐ | ๓ | ๗๐,๐๐๐ | ๔ | ๑๒๐,๐๐๐ | ๓ | ๗๐,๐๐๐ | ๓ | ๑๒๐,๐๐๐ | ๔ | ๑๒๐,๐๐๐ |
| (๑) แผนงานบริหารทั่วไป | | | | | | | | | | | | |

| ยุทธศาสตร์ | ปี ๒๕๖๖ | | ปี ๒๕๖๗ | | ปี ๒๕๖๘ | | ปี ๒๕๖๙ | | ปี ๒๕๗๐ | | รวม ๕ ปี | |
|---|--------------|----------------|--------------|----------------|--------------|----------------|--------------|----------------|--------------|----------------|--------------|----------------|
| | จำนวนโครงการ | งบประมาณ (บาท) | จำนวนโครงการ | งบประมาณ (บาท) | จำนวนโครงการ | งบประมาณ (บาท) | จำนวนโครงการ | งบประมาณ (บาท) | จำนวนโครงการ | งบประมาณ (บาท) | จำนวนโครงการ | งบประมาณ (บาท) |
| ๖.๓ กลยุทธ์ พัฒนาและเสริมสร้างความรู้รักภักดีต่อสถาบันหลักของชาติ และสนับสนุนการมีส่วนร่วมเพื่อเสริมสร้างความสงบเรียบร้อยของชุมชน | ๗ | ๖๑๐,๐๐๐ | ๕ | ๒๖๐,๐๐๐ | ๗ | ๖๑๐,๐๐๐ | ๕ | ๒๖๐,๐๐๐ | ๗ | ๖๑๐,๐๐๐ | | |
| (๑) แผนงานรักษาความสงบภายใน | ๑๓ | ๑,๑๓๐,๐๐๐ | ๑๔ | ๑,๙๘๐,๐๐๐ | ๑๑ | ๗๘๐,๐๐๐ | ๑๑ | ๗๘๐,๐๐๐ | ๑๓ | ๑,๑๓๐,๐๐๐ | ๖๑ | ๕,๗๕๐,๐๐๐ |
| แผนงานการรักษาความสงบภายใน | ๗ | ๑๕๐,๐๐๐ | ๖ | ๑๓๐,๐๐๐ | ๖ | ๑๓๐,๐๐๐ | ๖ | ๑๓๐,๐๐๐ | ๖ | ๑๓๐,๐๐๐ | ๓๐ | ๑,๒๖๐,๐๐๐ |
| รวม | ๑๓ | ๑,๑๓๐,๐๐๐ | ๑๐ | ๗๙๐,๐๐๐ | ๑๕ | ๑,๙๘๐,๐๐๐ | ๑๑ | ๗๘๐,๐๐๐ | ๑๓ | ๑,๑๓๐,๐๐๐ | ๖๑ | ๕,๗๕๐,๐๐๐ |
| รวมทั้งสิ้น | ๗๗ | ๑๕,๕๙๙,๕๐๐ | ๕๘ | ๙,๘๖๕,๐๐๐ | ๖๕ | ๑๓,๓๕๐,๐๐๐ | ๖๑ | ๑๑,๐๓๑,๐๐๐ | ๕๙ | ๑๐,๐๓๖,๕๐๐ | ๓๒๐ | ๕,๘๘๓,๕๐๐ |

บัญชีสรุปโครงการพัฒนา ที่นำมาจากแผนพัฒนาหมู่บ้านและแผนชุมชน
เทศบาลตำบลแม่เงิน อำเภอเชียงแสน จังหวัดเชียงราย

| ชื่อหมู่บ้าน | ปี ๒๕๖๖ | | ปี ๒๕๖๗ | | ปี ๒๕๖๘ | | ปี ๒๕๖๙ | | ปี ๒๕๗๐ | | รวม ๕ ปี | |
|-------------------------------|---------|----------|---------|----------|---------|----------|---------|----------|---------|----------|----------|-----------|
| | จำนวน | งบประมาณ | จำนวน | งบประมาณ | จำนวน | งบประมาณ | จำนวน | งบประมาณ | จำนวน | งบประมาณ | จำนวน | งบประมาณ |
| หมู่ที่ ๕ บ้านปงของ | | | ๒ | ๒๐๐,๐๐๐ | | | | | | | | |
| รวม | | | | | | | | | | | ๒ | ๒๐๐,๐๐๐ |
| หมู่ที่ ๖ บ้านแม่เงิน | | | ๒ | ๑๑๐,๐๐๐ | ๑ | ๑๐,๐๐๐ | ๑ | ๑๐,๐๐๐ | ๑ | ๑๐,๐๐๐ | | |
| รวม | | | | | | | | | | | ๕ | ๑๔๐,๐๐๐ |
| หมู่ที่ ๑๐ บ้านปงของ เหนือ | | | ๑ | ๕๐,๐๐๐ | ๑ | ๕๐,๐๐๐ | ๑ | ๕๐,๐๐๐ | ๑ | ๕๐,๐๐๐ | | |
| รวม | | | | | | | | | | | ๔ | ๒๐๐,๐๐๐ |
| หมู่ที่ ๑๒ บ้านแม่คำ เหนือ | | | ๒ | ๒๐๐,๐๐๐ | ๒ | ๒๐๐,๐๐๐ | ๒ | ๒๐๐,๐๐๐ | ๒ | ๒๐๐,๐๐๐ | | |
| รวม | | | | | | | | | | | ๘ | ๘๐๐,๐๐๐ |
| รวมทั้งสิ้น | | | ๗ | ๕๖๐,๐๐๐ | ๔ | ๒๖๐,๐๐๐ | ๔ | ๒๖๐,๐๐๐ | ๔ | ๒๖๐,๐๐๐ | ๑๙ | ๑,๓๘๐,๐๐๐ |

รายละเอียดโครงการพัฒนา

แผนพัฒนาท้องถิ่น (พ.ศ. ๒๕๖๖ - ๒๕๗๐) แก้ไข ครั้งที่ ๑/๒๕๖๕

เทศบาลตำบลแม่เงิน อำเภอเชียงแสน จังหวัดเชียงราย

- ก. ยุทธศาสตร์ชาติ ๒๐ ปี ยุทธศาสตร์ที่ : ยุทธศาสตร์ที่ ๒ ด้านการสร้างความรู้ความสามารถในการแข่งขัน
- ข. แผนพัฒนาเศรษฐกิจและสังคมแห่งชาติ ฉบับที่ ๑๓ :
 หมายเหตุเป้าหมายที่ ๕ ไทยเป็นประเทศอุตสาหกรรมและอุตสาหกรรมทางดิจิทัลที่สำคัญของภูมิภาค
- ค. Sustainable Development Goals : SDGs

เป้าหมายที่ ๙: สร้างโครงสร้างพื้นฐานที่มีคุณภาพที่ครอบคลุมและยั่งยืน และส่งเสริมนวัตกรรม

ยุทธศาสตร์จังหวัด: การพัฒนาเศรษฐกิจสร้างสรรค์ด้านการค้า การลงทุน การบริการ และโลจิสติกส์

ยุทธศาสตร์การพัฒนาขององค์กรปกครองส่วนท้องถิ่นในเขตจังหวัด :

การพัฒนาเศรษฐกิจสร้างสรรค์ด้านการค้า การลงทุน การบริการ และโลจิสติกส์

๑. ยุทธศาสตร์การพัฒนาโครงสร้างพื้นฐาน

๑.๑ กัญญา : พัฒนาโครงสร้างพื้นฐานและระบบคมนาคมขนส่งที่ได้มาตรฐาน

(๑) แผนงานอุตสาหกรรมและการโยธา

| ที่ | โครงการ | วัตถุประสงค์ | เป้าหมาย (ผลผลิตของโครงการ) | งบประมาณ | | | | ตัวชี้วัด (KPI) | ผลที่คาดว่าจะ ได้รับ | หน่วยงาน รับผิดชอบหลัก |
|-----|---|--|---|---------------|---------------|---------------|---------------|--|---|---------------------------|
| | | | | ๒๕๖๖ (บาท) | ๒๕๖๗ (บาท) | ๒๕๖๘ (บาท) | ๒๕๗๐ (บาท) | | | |
| ๑ | โครงการก่อสร้างฝายชะลอน้ำ คอนกรีตเสริมเหล็กที่เหมือง หนองหลวง บ้าน สันต้นเปา หมู่ที่ ๑ | เพื่อก่อสร้างฝายชะลอน้ำคอนกรีตเสริมเหล็ก เพิ่มของหนองหลวง | ขนาด กว้าง ๕.๐๐ เมตร สูง ๑.๒๐ เมตร สันฝายหนา ๐.๓๐ เมตร พิกัด E.๐๖๒๕๖๙๕ N.๒๒๕๐๕๑๐ | ๓๕๐,๐๐๐ | ๒๕๖๗ (บาท) | ๒๕๖๘ (บาท) | ๒๕๗๐ (บาท) | ฝายชะลอน้ำ คอนกรีตเสริม เหล็กตาม เป้าหมาย | สามารถชะลอ การไหลของน้ำ เพื่อกักเก็บไว้ ทำการเกษตร | กองช่าง |

| ที่ | โครงการ | วัตถุประสงค์ | เป้าหมาย (ผลผลิตของโครงการ) | งบประมาณ | | | | | ตัวชี้วัด (KPI) | ผลที่คาดว่าจะ ได้รับ | หน่วยงาน รับผิดชอบหลัก |
|-----|---|--|---|---------------|---------------|---------------|---------------|---------------|---|--|---------------------------|
| | | | | ๒๕๖๖ (บาท) | ๒๕๖๗ (บาท) | ๒๕๖๘ (บาท) | ๒๕๖๙ (บาท) | ๒๕๗๐ (บาท) | | | |
| ๒ | โครงการก่อสร้าง ถังเก็บน้ำ ค.ส.ล. บ้านสบยาย หมู่ที่ ๒ | เพื่อก่อสร้างถังเก็บน้ำ | ถังน้ำใส ขนาด ๑๐๐ ลูกบาศก์เมตร พิกัด E.๐๖๒๘๒๗๘ N.๒๒๔๗๗๖๖ | ๕๐๐,๐๐๐ | | | | | ถังเก็บน้ำตาม แบบของกอง ช่าง | ประชาชนมีถัง น้ำสำรองเก็บ น้ำไว้เพียงพอ ต่อการอุปโภค- บริโภค | กองช่าง |
| ๓ | โครงการก่อสร้าง ถังเก็บน้ำคอนกรีต เสริมเหล็ก บ้าน สบยาย หมู่ที่ ๒ | เพื่อก่อสร้างถังเก็บน้ำ คอนกรีตเสริมเหล็ก | ถังน้ำใส ขนาด ๑๐๐ ลูกบาศก์เมตร พิกัด E.๐๖๒๘๒๗๘ N.๒๒๔๗๗๖๖ | ๕๐๐,๐๐๐ | | | | | ถังเก็บน้ำ คอนกรีตเสริม เหล็ก | มีถังเก็บน้ำ คอนกรีตเสริม เหล็กเพื่อให้มี น้ำเพียงพอต่อ การบริการ ประชาชน | |
| ๔ | โครงการก่อสร้าง วางระบบน้ำ คอนกรีตเสริม เหล็ก ลาน อเนกประสงค์ บ้านป่าคา หมู่ที่ ๓ | เพื่อก่อสร้างวางระบบ น้ำ บริเวณลาน อเนกประสงค์ ป้องกัน น้ำท่วมขัง | ขนาด รากวง ๐.๓๐ เมตร ผนังรากทาบ ๐.๑๐ เมตร ลึก ๐.๕๐ เมตร ความยาว รวมบ่อรับน้ำ ค.ส.ล. ๖๘.๕๐ เมตร พิกัด เริ่ม E.๐๖๒๘๘๘๐ N.๒๒๔๖๖๖๕ ลินสุด E.๐๖๒๘๘๕๕ N.๒๒๔๖๖๕๔ | ๕๐๐,๐๐๐ | | | | | วางระบบน้ำ ตามแบบที่ กองช่างกำหนด | สามารถช่วย ระบายน้ำ ลด ปัญหาน้ำท่วมขัง | กองช่าง |

| ที่ | โครงการ | วัตถุประสงค์ | เป้าหมาย (ผลผลิตของโครงการ) | งบประมาณ | | | | | ตัวชี้วัด (KPI) | ผลที่คาดว่าจะ ได้รับ | หน่วยงาน รับผิดชอบหลัก | | | | |
|-----|---|--|---|---------------|---------------|---------------|---------------|---------------|--------------------|-------------------------|---------------------------|---------------|--|--|---------|
| | | | | ๒๕๖๖ (บาท) | ๒๕๖๗ (บาท) | ๒๕๖๘ (บาท) | ๒๕๖๙ (บาท) | ๒๕๗๐ (บาท) | | | | | | | |
| ๕ | โครงการก่อสร้าง รางระบายน้ำ คอนกรีตเสริม เหล็ก ซอย ๕ บ้านป่าคา หมู่ที่ ๓ | เพื่อก่อสร้างรางระบาย น้ำ ป้องกันน้ำท่วมขัง | ขนาด รางกว้าง ๐.๓๐ เมตร ผนังรงหนา ๐.๑๐ เมตร ลึก ๐.๕๐ เมตร ความยาวรวมบ่อ รับน้ำ ค.ส.ล. ๗๒.๐๐ เมตร พิกัด เริ่ม E.๐Db:L.๗๖๒๘๖๔๕ N.๒๒๔๕๕๖๗ สิ้นสุด E.๐๖๒๘๖๘๘ N.๒๒๔๕๕๘๗ | ๓๕๐,๐๐๐ | | | | | ๒๕๖๗ (บาท) | ๒๕๖๘ (บาท) | ๒๕๖๙ (บาท) | ๒๕๗๐ (บาท) | รางระบายน้ำ ตามแบบที่ กองช่างกำหนด | สามารถช่วย ระบายน้ำ ลด ปัญหาน้ำท่วมขัง | กองช่าง |
| ๖ | ก่อสร้างโรงสูบน้ำ เพื่อผลิต น้ำประปาพร้อม ระบบ บ้านป่าคา หมู่ที่ ๓ | เพื่อแก้ไขปัญหาการ ขาดแคลนน้ำ | โรงสูบน้ำเพื่อผลิต น้ำประปาพร้อมระบบ | ๕๐๐,๐๐๐ | | | | | | | | | โรงสูบน้ำ เพื่อผลิต ประปาพร้อม ระบบ | สามารถแก้ไข ปัญหาขาด แคลนน้ำให้กับ ประชาชนได้ | กองช่าง |
| ๗ | โครงการติดตั้ง ราวกันตกถนน ซอย ๕ บ้านป่าคา หมู่ที่ ๓ | เพื่อติดตั้งราวกันตกถนน | สูง ๐.๘๕ เมตร ความ ยาวรวม ๑๖.๐๐ เมตร พิกัด เริ่ม E.๐๖๒๘๖๘๘ N.๒๒๔๖๕๔๖ สิ้นสุด E.๐๖๒๘๓๓๖ N.๒๒๔๖๘๓๑ | ๘๕,๐๐๐ | | | | | | | | | ราวกันตกถนน ตามเป้าหมาย | ประชาชนเกิด ความปลอดภัย ในการใช้ถนน | กองช่าง |

| ที่ | โครงการ | วัตถุประสงค์ | เป้าหมาย (ผลผลิตของโครงการ) | งบประมาณ | | | | | ตัวชี้วัด (KPI) | ผลที่คาดว่าจะ ได้รับ | หน่วยงาน รับผิดชอบหลัก | | | |
|-----|---|---|---|---------------|---------------|---------------|---------------|---------------|--------------------|-------------------------|---|---|---|---------|
| | | | | ๒๕๖๖ (บาท) | ๒๕๖๗ (บาท) | ๒๕๖๘ (บาท) | ๒๕๖๙ (บาท) | ๒๕๗๐ (บาท) | | | | | | |
| ๘ | โครงการก่อสร้าง ถนนคอนกรีต เสริมเหล็ก สายถ่าน้อย ตอน ที่ ๑ บ้านแม่คำ หมู่ที่ ๔ | เพื่อก่อสร้างถนน คอนกรีตเสริมเหล็ก | ถนน ค.ส.ล. กว.๑+๐๐๐ ถึง กม.๑+๓๐๐ กว้าง ๓.๐๐ ม.ยาว ๓๐๐.๐๐ ม. หนา ๐.๑๕ ม. (หรือมีพื้นที่ ไม่น้อยกว่า ๙๐๐.๐๐ ตร. ม.) จุดเริ่มต้น E.๐๖๒๕๖๕๖ N.๒๒๓๕๖๓๔ สิ้นสุด E.๐๖๒๕๘๘๗๕ N.๒๒๓๕๗๕๘ | ๕๐๐,๐๐๐ | | | | ๒๕๖๗ (บาท) | ๒๕๖๘ (บาท) | ๒๕๖๙ (บาท) | ๒๕๗๐ (บาท) | ถนนคอนกรีต เสริมเหล็กตาม เป้าหมาย | ประชาชน สามารถสัญจร ไป-มาได้ สะดวกขึ้น | กองช่าง |
| ๙ | โครงการก่อสร้าง ถนนคอนกรีต เสริมเหล็ก สายถ่าน้อย ตอน ที่ ๒ บ้านแม่คำ หมู่ที่ ๔ | เพื่อก่อสร้างถนน คอนกรีตเสริมเหล็ก | ถนน ค.ส.ล. กว.๑+๓๐๐ ถึง กม.๑+๖๐๐ กว้าง ๓.๐๐ ม.ยาว ๓๐๐.๐๐ ม. หนา ๐.๑๕ ม. (หรือมีพื้นที่ ไม่น้อยกว่า ๙๐๐.๐๐ ตร. ม.) จุดเริ่มต้น E.๐๖๒๕๘๘๗๕ N.๒๒๓๕๗๕๘ สิ้นสุด E.๐๖๒๕๑๐๓ N.๒๒๓๕๗๖๖ | ๕๐๐,๐๐๐ | | | | | | | ถนนคอนกรีต เสริมเหล็กตาม เป้าหมาย | ประชาชน สามารถสัญจร ไป-มาได้ สะดวกขึ้น | กองช่าง | |
| ๑๐ | โครงการก่อสร้าง รางระบายน้ำ คอนกรีตเสริม เหล็ก ขอย ๖ บ้านปางของเหนือ หมู่ที่ ๕ | เพื่อก่อสร้างรางระบาย น้ำคอนกรีตเสริมเหล็ก | ขนาด รางกว้าง ๐.๓๐ เมตร ผนังรางหนา ๐.๑๐ เมตร สูง ๐.๓๐ เมตร ความยาว รวมบอร์รับน้ำ ค.ส.ล. ๒๓๐.๐๐ เมตร พิกัด เริ่ม E.๐๖๒๖๕๕๖ N.๒๒๔๖๐๘๒ สิ้นสุด E.๐๖๒๖๕๓๕ N.๒๒๔๖๒๖๓ | ๖๒๕,๐๐๐ | | | | | | | รางระบายน้ำ คอนกรีตเสริม เหล็ก | สามารถแก้ไข ปัญหาน้ำท่วม ซึ่งได้ | กองช่าง | |

| ที่ | โครงการ | วัตถุประสงค์ | เป้าหมาย (ผลผลิตของโครงการ) | งบประมาณ | | | | | ตัวชี้วัด (KPI) | ผลที่คาดว่าจะ ได้รับ | หน่วยงาน รับผิดชอบหลัก |
|-----|--|--|---|---------------|---------------|---------------|---------------|---------------|--------------------------|--|---------------------------|
| | | | | ๒๕๖๖ (บาท) | ๒๕๖๗ (บาท) | ๒๕๖๘ (บาท) | ๒๕๖๙ (บาท) | ๒๕๗๐ (บาท) | | | |
| ๑๑ | เขตงาน อเนกประสงค์ บ้านปลูกของ หมู่ที่ ๕ | เพื่อให้ประชาชนมีสถาน อเนกประสงค์ดำเนิน กิจกรรมของหมู่บ้าน | กว้างเฉลี่ย ๑๐.๐๐ ม. ยาว ๘.๐๐ ม. หนา ๐.๑๐ ม. หรือมีพื้นที่ ไม่น้อยกว่า ๘๐.๐๐ ตร.ม. จุดเริ่มโครงการ E.๐๖๒๖๑๒๕ N.๒๒๕๕๖๔๘ | ๖๐,๐๐๐ | | | | | สถาน อเนกประสงค์ | ประชาชนมี สถานที่ดำเนิน กิจกรรมของ หมู่บ้าน | กองช่าง |
| ๑๒ | โครงการก่อสร้าง ถนนคอนกรีต เสริมเหล็ก สายที่ เข้าสู่โรงเรียนวัด ดอนที่ ๑ บ้านแม่ เงิน หมู่ที่ ๖ | เพื่อก่อสร้างถนน คอนกรีตเสริมเหล็ก | ถนน ค.ส.ล. กว. ๐+๒๑๐ - กม. ๐+๕๒๐ กว้าง ๔.๐๐ เมตร ยาว ๒๑๐.๐๐ ม. หนา ๐.๑๕ ม. หรือมีพื้นที่ไม่ น้อยกว่า ๘๔๐.๐๐ ตร.ม. จุดเริ่มโครงการ E.๐๖๒๕๗๕๐ N.๒๒๕๕๓๕๓ จุดสิ้นสุด E.๐๖๒๕๘๕๑ N.๒๒๕๕๑๕๐ | ๕๕๖,๐๐๐ | | | | | ถนนคอนกรีต เสริมเหล็ก | ประชาชน สามารถ เดินทางสัญจร ได้สะดวกขึ้น | กองช่าง |
| ๑๓ | โครงการก่อสร้าง ถนนคอนกรีต เสริมเหล็ก สายที่ เข้าสู่โรงเรียนวัด ดอนที่ ๒ บ้านแม่ เงิน หมู่ที่ ๖ | เพื่อก่อสร้างถนน คอนกรีตเสริมเหล็ก | ถนน ค.ส.ล. กว. ๐+๔๒๐ - กม. ๐+๕๒๐ กว้าง ๔.๐๐ เมตร ยาว ๒๑๐.๐๐ ม. หนา ๐.๑๕ ม. หรือมีพื้นที่ไม่ น้อยกว่า ๘๔๐.๐๐ ตร.ม. จุดเริ่มโครงการ E.๐๖๒๕๗๕๐ N.๒๒๕๕๓๕๓ จุดสิ้นสุด E.๐๖๒๕๘๕๑ N.๒๒๕๕๑๕๐ | ๕๕๖,๐๐๐ | | | | | ถนนคอนกรีต เสริมเหล็ก | ประชาชน สามารถ เดินทางสัญจร ได้สะดวกขึ้น | กองช่าง |

| ที่ | โครงการ | วัตถุประสงค์ | เป้าหมาย (ผลผลิตของโครงการ) | งบประมาณ | | | | | ตัวชี้วัด (KPI) | ผลที่คาดว่าจะ ได้รับ | หน่วยงาน รับผิดชอบหลัก |
|-----|---|---------------------------------------|---|---------------|---------------|---------------|---------------|---------------|--------------------------|---|---------------------------|
| | | | | ๒๕๖๖ (บาท) | ๒๕๖๗ (บาท) | ๒๕๖๘ (บาท) | ๒๕๖๙ (บาท) | ๒๕๗๐ (บาท) | | | |
| ๑๔ | โครงการก่อสร้าง ถนนคอนกรีต เสริมเหล็ก สายที่ เข้าสู่โรงปุ๋ยอัดเม็ด ตอนที่ ๓ บ้าน แม่เงิน หมู่ที่ ๖ | เพื่อก่อสร้างถนน คอนกรีตเสริมเหล็ก | ถนน ค.ส.ล. กม. ๐+๖๓๐ - กม. ๐+๗๐๕ กว้าง ๔.๐๐ ม.ยาว ๑๗๕.๐๐ ม. ทน ๐.๑๕ ม. หรือพื้นที่ไม่ น้อยกว่า ๗๐๐.๐๐ ตร.ม. จุดเริ่มโครงการ E.๐๖๒๗๐๕๔ N.๒๒๔๔๑๐๙ จุดสิ้นสุด E.๐๖๒๗๐๕๕ N.๒๒๔๔๑๐๙ | ๒๕๖๖ (บาท) | ๒๕๖๗ (บาท) | ๒๕๖๘ (บาท) | ๒๕๖๙ (บาท) | ๒๕๗๐ (บาท) | ถนนคอนกรีต เสริมเหล็ก | ประชาชน สามารถ เดินทางสัญจร ได้สะดวกขึ้น | กองช่าง |
| ๑๕ | โครงการก่อสร้าง ถนนคอนกรีต เสริมเหล็ก สาย เหมืองหิน ตอนที่ ๑ บ้านแม่เงิน หมู่ที่ ๖ | เพื่อก่อสร้างถนน คอนกรีตเสริมเหล็ก | ถนน ค.ส.ล. กม.๐+๐๐๐ - กม.๐+๓๐๐ กว้าง ๓.๐๐ ม.ยาว ๓๐๐.๐๐ ม. ทน ๐.๑๕ ม. หรือพื้นที่ไม่ น้อยกว่า ๗๐๐.๐๐ ตร.ม. จุดเริ่มโครงการ E.๐๖๒๗๐๖๖ N.๒๒๔๔๑๕๒ จุดสิ้นสุด E.๐๖๒๗๕๑๒ N.๒๒๔๔๑๕๔ | ๒๕๖๖ (บาท) | ๒๕๖๗ (บาท) | ๒๕๖๘ (บาท) | ๒๕๖๙ (บาท) | ๒๕๗๐ (บาท) | ถนนคอนกรีต เสริมเหล็ก | ประชาชน สามารถ เดินทางสัญจร ได้สะดวกขึ้น | กองช่าง |

| ที่ | โครงการ | วัตถุประสงค์ | เป้าหมาย (ผลผลิตของโครงการ) | งบประมาณ | | | | | ตัวชี้วัด (KPI) | ผลที่คาดว่าจะ ได้รับ | หน่วยงาน รับผิดชอบหลัก |
|-----|--|--|---|---------------|---------------|---------------|---------------|---------------|--------------------------|--|---------------------------|
| | | | | ๒๕๖๖ (บาท) | ๒๕๖๗ (บาท) | ๒๕๖๘ (บาท) | ๒๕๖๙ (บาท) | ๒๕๗๐ (บาท) | | | |
| ๑๖ | โครงการก่อสร้าง ถนนคอนกรีต เสริมเหล็ก สาย เหมืองริน ตอน ที่ ๒ บ้านแม่เงิน หมู่ที่ ๖ | เพื่อก่อสร้างถนน คอนกรีตเสริมเหล็ก | ถนน ค.ส.ล. กว.๑+๓๐๐ - กม.๑+๗๗๐ กว้าง ๓.๐๐ ม.ยาว ๔๗๐.๐๐ ม. หน้า ๐.๑๕ ม. หรือมีพื้นที่ไม่ น้อยกว่า ๑,๕๑๐.๐๐ ตร.ม. จุดเริ่มโครงการ E.๐๖๒๘๕๑๒ N.๒๒๔๔๙๐๔ จุดสิ้นสุด E.๐๖๒๘๐๘๘ N.๒๒๔๕๐๓๓ | ๒๕๖๖ (บาท) | ๒๕๖๗ (บาท) | ๒๕๖๘ (บาท) | ๒๕๖๙ (บาท) | ๒๕๗๐ (บาท) | ถนนคอนกรีต เสริมเหล็ก | ประชาชน สามารถ เดินทางสัญจร ได้สะดวกขึ้น | กองช่าง |
| ๑๗ | โครงการก่อสร้าง อาคาร อเนกประสงค์ บ้านแม่เงิน หมู่ที่ ๖ | เพื่อก่อสร้างอาคาร อเนกประสงค์ | กว้าง ๔.๐๐ เมตร ยาว ๖.๐๐ เมตร สูง ๔.๕ เมตร หรือมีพื้นที่ไม่ น้อยกว่า ๒๔.๐๐ ตารางเมตร | ๒๕๖๖ (บาท) | ๒๕๖๗ (บาท) | ๒๕๖๘ (บาท) | ๒๕๖๙ (บาท) | ๒๕๗๐,๐๐๐ | อาคาร อเนกประสงค์ | ประชาชนมี อาคาร อเนกประสงค์ เพื่อดำเนิน กิจกรรมส่วนรวม | กองช่าง |
| ๑๘ | ก่อสร้างถนน คอนกรีตเสริม เหล็ก สายห้วย พาม บ้านแม่เงิน หมู่ที่ ๖ | เพื่อก่อสร้างถนน คอนกรีตเสริมเหล็กให้ ประชาชนเกิดความ สะดวกในการสัญจร | ถนนคอนกรีตเสริมเหล็ก กว้าง ๓.๐๐ ม.ยาว ๑๖๕.๐๐ ม. หน้า ๐.๑๕ ม. หรือมีพื้นที่ไม่น้อยกว่า ๔๙๕.๐๐ ตร.ม. จุดเริ่ม โครงการ E.๐๖๒๗๖๘๐ N.๒๒๔๕๐๘๐ จุดสิ้นสุด E.๐๖๒๗๕๑๘ N.๒๒๔๕๐๙๐ | ๒๕๖๖,๑๐๐ | | | | | ถนนคอนกรีต เสริมเหล็ก | ประชาชนมี ความสะดวกใน การสัญจร ไป- มา มากขึ้น | กองช่าง |

| ที่ | โครงการ | วัตถุประสงค์ | เป้าหมาย (ผลผลิตของโครงการ) | งบประมาณ | | | | | ตัวชี้วัด (KPI) | ผลที่คาดว่าจะ ได้รับ | หน่วยงาน รับผิดชอบหลัก |
|-----|--|---|--|---------------|---------------|---------------|---------------|---------------|-----------------------------------|---|---------------------------|
| | | | | ๒๕๖๖ (บาท) | ๒๕๖๗ (บาท) | ๒๕๖๘ (บาท) | ๒๕๖๙ (บาท) | ๒๕๗๐ (บาท) | | | |
| ๑๙ | โครงการก่อสร้าง ถนนคอนกรีต เสริมเหล็ก สาย หลังปู่เลื้อบ้าน บ้านไร่ หมู่ที่ ๗ | เพื่อก่อสร้างถนน คอนกรีตเสริมเหล็กให้ ประชาชนเกิดความ สะดวกในการสัญจร | ถนน ค.ส.ล. กว.๑+๐๐๐ ถึง กม.๐+๒๕๐ กว้าง ๓.๐๐ ม.ยาว ๒๕๐.๐๐ ม. หนา ๐.๑๕ ม. (หรือมีพื้นที่ ไม่น้อยกว่า ๗๕๐.๐๐ ตร. ม.) จุดเริ่มต้น E.๐๖๓๓๑๖๘ N.๒๒๔๕๗๓๐ E.๐๖๓๓๑๓๒ N.๒๒๔๕๖๑๒ | ๔๒๕,๐๐๐ | | | | | ถนนคอนกรีต เสริมเหล็ก | ประชาชนมี ความสะดวกใน การสัญจร ไป- มา มากขึ้น | กองช่าง |
| ๒๐ | โครงการวางท่อ ระบบจ่าย น้ำประปา บ้าน ป่าคาใต้ หมู่ที่ ๘ | เพื่อวางท่อระบบจ่าย น้ำประปา | วางท่อระบบจ่าย น้ำประปา PVC Ø ๑.๕" - Ø ๔" ความ ยาว ๔,๐๐๐ เมตร | | | | | ๕๐๐,๐๐๐ | การวางท่อ ระบบจ่าย น้ำประปา | ประชาชนมีน้ำ อุปโภค-บริโภค อย่างทั่วถึง | กองช่าง |
| ๒๑ | ก่อสร้างถนน คอนกรีตเสริม เหล็ก สายต่อจาก ศาลพ่อบ้านถึง ฝายทุ่งนอกบ้าน บ้านป่าคาเหนือ หมู่ที่ ๙ | เพื่อให้ประชาชนเกิด ความสะดวกในการ สัญจรและลดอุบัติเหตุ จากถนนชำรุดเสียหาย | ถนนคอนกรีตเสริมเหล็ก กว้าง ๓.๐๐ ม.ยาว ๒๕๐.๐๐ ม. หนา ๐.๑๕ ม. หรือมีพื้นที่ไม่น้อย กว่า ๒๖๑.๐๐ ตร.ม. จุดเริ่ม โครงการ E.๐๖๒๙๑๒๖ N.๒๒๔๕๘๘๘ จุดสิ้นสุด E.๐๖๒๙๔๒๒ N.๒๒๔๕๙๓๑ | ๓๙๒,๘๐๐ | | | | | ถนนคอนกรีต เสริมเหล็ก | ประชาชนเกิด ความสะดวกใน การสัญจรและ ลดอุบัติเหตุ จากถนนชำรุด เสียหาย | กองช่าง |

| ที่ | โครงการ | วัตถุประสงค์ | เป้าหมาย (ผลผลิตของโครงการ) | งบประมาณ | | | | | ตัวชี้วัด (KPI) | ผลที่คาดว่าจะ ได้รับ | หน่วยงาน รับผิดชอบหลัก |
|-----|---|---|---|---------------|---------------|---------------|---------------|---------------|---|--|---------------------------|
| | | | | ๒๕๖๖ (บาท) | ๒๕๖๗ (บาท) | ๒๕๖๘ (บาท) | ๒๕๖๙ (บาท) | ๒๕๗๐ (บาท) | | | |
| ๒๒ | โครงการขยาย แหล่งทาง ถนน สายอ่างเก็บน้ำ ห้วยทราย บ้าน ป่าคาเหนือ หมู่ที่ ๙ | เพื่อขยายแหล่งทาง ให้ การจราจรปลอดภัยยิ่งขึ้น | ขนาด ขยายทางกว้าง ๐.๕๐ ม.ยาว ๑,๒๓๐.๐๐ ม.หนา ๐.๑๕ ม. ขวางทางกว้าง ๐.๕๐ ม.ยาว ๑,๑๗๐.๐๐ ม.หนา ๐.๑๕ ม.(พร้อม พื้นที่รวมไม่น้อยกว่า ๑,๒๐๐.๐๐ ตร.ม.) พิกัด เริ่ม E.๐๖๒๕๑๒ N๒๒๕๖๑๑๑ สิ้นสุด E.๐๖๓๐๐๖๒ N๒๒๕๖๕๔๗ | ๒๐๐,๐๐๐ | | | | | ขยายให้เส้นทาง ตามเป้าหมาย | ประชาชน สามารถสัญจร ได้อย่างสะดวก มากขึ้น | กองช่าง |
| ๒๓ | โครงการเจาะบ่อ บาดาล บ้านป่าคา เหนือ หมู่ที่ ๙ | เพื่อเจาะน้ำบาดาล | วางท่อระบบจ่าย น้ำประปา PVC Ø ๑.๕" - Ø ๔" ความ ยาว ๓,๐๐๐ เมตร | ๔๐๐,๐๐๐ | | | | | บ่อประปาตาม เป้าหมาย | ประชาชนมีน้ำ ใช้ทั่วถึง | กองช่าง |
| ๒๔ | โครงการวางท่อ ระบบจ่าย น้ำประปา บ้าน ป่าคาเหนือ หมู่ที่ ๙ | เพื่อวางท่อระบบจ่าย น้ำประปา | วางท่อระบบจ่าย น้ำประปา PVC Ø ๑.๕" - Ø ๔" ความ ยาว ๓,๕๐๐ เมตร | ๕๐๐,๐๐๐ | | | | | การวางท่อ ระบบจ่าย น้ำประปา | ประชาชนมีน้ำ อุปโภค-บริโภค อย่างทั่วถึง | กองช่าง |
| ๒๕ | โครงการก่อสร้าง ท่อถึงสูง | เพื่อก่อสร้างท่อถึงสูง ขนาด ๘ ลบ.ม. (ถึงส แตนเลส ขนาด ๒ ลบ.ม. จำนวน ๔ ลูก) | กว้าง ๓.๖๐ เมตร ยาว ๓.๖๐ เมตร สูง ๘.๐๕ เมตร | | | | | ๓๕๐,๐๐๐ | ตั้งท่อสูงตาม แบบที่กองช่าง กำหนด | ประชาชนมีน้ำ อุปโภค-บริโภค อย่างทั่วถึง | กองช่าง |

| ที่ | โครงการ | วัตถุประสงค์ | เป้าหมาย (ผลผลิตของโครงการ) | งบประมาณ | | | | | ตัวชี้วัด (KPI) | ผลที่คาดว่าจะ ได้รับ | หน่วยงาน รับผิดชอบหลัก |
|-----|---|--------------------------------------|--|---------------|---------------|---------------|---------------|---------------|-------------------------|-------------------------------------|---------------------------|
| | | | | ๒๕๖๖ (บาท) | ๒๕๖๗ (บาท) | ๒๕๖๘ (บาท) | ๒๕๖๙ (บาท) | ๒๕๗๐ (บาท) | | | |
| ๒๖ | โครงการเจาะบ่อบาดาล บ้านบึงของเหนือ หมู่ที่ ๑๐ | เพื่อเจาะน้ำบาดาล | วางท่อระบบจ่ายน้ำประปา PVC Ø ๑.๕" - Ø ๕" ความยาว ๓,๐๐๐ เมตร | ๔๐๐,๐๐๐ | | | | | บ่อประปาตามเป้าหมาย | ประชาชนมีน้ำใช้ทั่วถึง | กองช่าง |
| ๒๗ | โครงการก่อสร้างถนนถนนคอนกรีตเสริมเหล็ก สายเหมืองลาว ตอนที่ ๑ บ้านบึงของเหนือ หมู่ที่ ๑๐ | เพื่อก่อสร้างถนนถนนคอนกรีตเสริมเหล็ก | ถนน ค.ส.ล. กว.๑+๐๐๐ ถึง กว.๑+๒๓๐ กว้าง ๕.๐๐ ม. ยาว ๒๓๐.๐๐ ม. หนา ๐.๑๕ ม. (หรือมีพื้นที่ไม่น้อยกว่า ๙๒๐.๐๐ ตร.ม.) จุดเริ่มต้น E.๐๖๒๕๒๒๑ N.๒๒๔๕๕๓๕ สิ้นสุด E.๐๖๒๕๒๑๓ N.๒๒๕๕๒๔๗ | ๕๐๐,๐๐๐ | | | | | ถนนถนนคอนกรีตเสริมเหล็ก | ประชาชนสามารถสัญจรไป-มาได้สะดวกขึ้น | กองช่าง |
| ๒๘ | โครงการก่อสร้างถนนถนนคอนกรีตเสริมเหล็ก สายเหมืองลาว ตอนที่ ๒ บ้านบึงของเหนือ หมู่ที่ ๑๐ | เพื่อก่อสร้างถนนถนนคอนกรีตเสริมเหล็ก | ถนน ค.ส.ล. กว.๑+๒๓๐ ถึง กว.๑+๕๕๐ กว้าง ๕.๐๐ ม. ยาว ๒๒๐.๐๐ ม. หนา ๐.๑๕ ม. (หรือมีพื้นที่ไม่น้อยกว่า ๘๘๐.๐๐ ตร.ม.) จุดเริ่มต้น E.๐๖๒๕๒๑๓ N.๒๒๔๕๒๔๘ สิ้นสุด E.๐๖๒๕๒๑๒ N.๒๒๕๕๐๕๖ | | | | ๔๘๕,๐๐๐ | | ถนนถนนคอนกรีตเสริมเหล็ก | ประชาชนสามารถสัญจรไป-มาได้สะดวกขึ้น | กองช่าง |

| ที่ | โครงการ | วัตถุประสงค์ | เป้าหมาย (ผลผลิตของโครงการ) | งบประมาณ | | | | | ตัวชี้วัด (KPI) | ผลที่คาดว่าจะ ได้รับ | หน่วยงาน รับผิดชอบหลัก |
|-----|--|-----------------------------------|--|---------------|---------------|---------------|---------------|---------------|---------------------------------|--------------------------------|---------------------------|
| | | | | ๒๕๖๖ (บาท) | ๒๕๖๗ (บาท) | ๒๕๖๘ (บาท) | ๒๕๖๙ (บาท) | ๒๕๗๐ (บาท) | | | |
| ๒๙ | โครงการก่อสร้างถนนคอนกรีตเสริมเหล็ก สายเหมืองลา ดอนที่ ๒ บ้านบงของเหมือ หมู่ที่ ๑๐ | เพื่อก่อสร้างถนนคอนกรีตเสริมเหล็ก | ถนน ค.ส.ล. กม.๐+๒๓๐ ถึง กม.๐+๔๕๐ กว้าง ๕.๐๐ ม.ยาว ๒๒๐.๐๐ ม.หนา ๐.๑๕ ม.(หรือมีพื้นที่ไม่น้อยกว่า ๘๘๐.๐๐ ตร.ม.)จุดเริ่มต้น E.๐๖๒๕๒๓๓ N.๒๒๔๕๒๔๘ สิ้นสุด E.๐๖๒๕๑๓๒ N.๒๒๕๕๐๔๖ | ๔๘๕,๐๐๐ | | | | | ถนนคอนกรีตเสริมเหล็กตามเป้าหมาย | ประชาชนสามารถสัญจรได้สะดวกขึ้น | กองช่าง |
| ๓๐ | โครงการก่อสร้างถนนคอนกรีตเสริมเหล็ก สายพอหลวงสมพงษ์ ดอนที่ ๑ บ้านบงของเหมือ หมู่ที่ ๑๐ | เพื่อก่อสร้างถนนคอนกรีตเสริมเหล็ก | ถนน ค.ส.ล. กม.๐+๐๐๐ ถึง กม.๐+๒๓๐ กว้าง ๕.๐๐ ม.ยาว ๒๒๐.๐๐ ม.หนา ๐.๑๕ ม.(หรือมีพื้นที่ไม่น้อยกว่า ๙๒๐.๐๐ ตร.ม.)จุดเริ่มต้น E.๐๖๒๕๐๔๙ N.๒๒๔๕๕๕๒ สิ้นสุด E.๐๖๒๕๓๙๒ N.๒๒๕๕๖๘๑ | ๕๐๐,๐๐๐ | | | | | ถนนคอนกรีตเสริมเหล็กตามเป้าหมาย | ประชาชนสามารถสัญจรได้สะดวกขึ้น | กองช่าง |
| ๓๑ | โครงการเจาะบ่อบาดาล บ้านธารทอง หมู่ที่ ๑๑ | เพื่อเจาะน้ำบาดาล | วางท่อระบบจ่ายน้ำประปา PVC Ø ๑.๕" - Ø ๔" ความยาว ๓,๐๐๐ เมตร | ๕๐๐,๐๐๐ | | | | | บ่อบาดาลตามเป้าหมาย | ประชาชนมีน้ำใช้ทั่วถึง | กองช่าง |

| ที่ | โครงการ | วัตถุประสงค์ | เป้าหมาย (ผลผลิตของโครงการ) | งบประมาณ | | | | | ตัวชี้วัด (KPI) | ผลที่คาดว่าจะ ได้รับ | หน่วยงาน รับผิดชอบหลัก |
|-----|--|--|---|---------------|---------------|---------------|---------------|---------------|---|--|---------------------------|
| | | | | ๒๕๖๖ (บาท) | ๒๕๖๗ (บาท) | ๒๕๖๘ (บาท) | ๒๕๖๙ (บาท) | ๒๕๗๐ (บาท) | | | |
| ๓๒ | โครงการก่อสร้าง ท่อลอดเหลี่ยม คอนกรีตเสริม เหล็ก ชนิดช่อง เดี่ยว บ้านธาร ทอง หมู่ที่ ๑๑ | เพื่อก่อสร้างท่อลอด เหลี่ยมคอนกรีตเสริม เหล็ก ชนิดช่องเดี่ยว | ขนาด ทางน้ำเข้ากว้าง ๑.๒๐ ม. ทางน้ำออก กว้าง ๐.๕๐ ม. ยาว ๔.๔๐ ม. สูง ๐.๙๐ ม. พิกัด E.๐๖๓๑๔๕๕ N.๒๒๔๓๗๔๔ | ๑๒๐,๐๐๐ | | | | | ท่อลอดเหลี่ยม คอนกรีตเสริม เหล็ก ชนิดช่อง เดี่ยว | สามารถช่วย แก้ปัญหาหน้า ท่วมขังได้ | กองช่าง |
| ๓๓ | โครงการก่อสร้าง รางระบายน้ำ คอนกรีตเสริม เหล็กรูปตัวยูฝา เปิด บ้านธาร หมู่ ที่ ๑๑ | เพื่อก่อสร้างรางระบาย น้ำคอนกรีตเสริมเหล็ก รูปตัวยูฝาเปิด | ขนาด รางกว้าง ๐.๕๐ เมตร ผนังรางหนา ๐.๑๒ เมตร สูง ๐.๙๐ เมตร ความยาว รวมปรับหน้า ค.ส.ล. ๑๖๐.๐๐ เมตร พิกัด เริ่ม E.๐๖๓๑๔๓๑ N.๒๒๔๓๗๕๖ สิ้นสุด E.๐๖๓๑๒๖๔ N.๒๒๔๓๗๔๘ | ๖๐๐,๐๐๐ | | | | | รางระบายน้ำ คอนกรีตเสริม เหล็กรูปตัวยูฝา เปิด | สามารถช่วย แก้ปัญหาหน้า ท่วมขังได้ | กองช่าง |
| ๓๔ | โครงการก่อสร้าง ถนนคอนกรีต เสริมเหล็ก ขยาย ๘ บ้านธารทอง หมู่ ที่ ๑๑ | เพื่อก่อสร้างถนน คอนกรีตเสริมเหล็ก | ถนน ค.ส.ล. ช่วงที่ ๑ กว้าง ๕.๐๐ ม. ยาว ๑๐๐.๐๐ ม. หนา ๐.๑๕ ม. ช่วงที่ ๒ กว้าง ๔.๐๐ ม. ยาว ๑๐๐.๐๐ ม. หนา ๐.๑๕ ม. (หรือมีพื้นที่รวมไม่น้อยกว่า ๙๐๐.๐๐ ตร.ม.) จุดเริ่มต้น E.๐๖๓๑๓๘๗ N.๒๒๔๓๕๙๘ สิ้นสุด E.๐๖๓๑๔๖๗ N.๒๒๔๓๗๔๑ | ๕๐๐,๐๐๐ | | | | | ถนนคอนกรีต เสริมเหล็ก | ประชาชน สามารถสัญจร ได้อย่างสะดวก มากขึ้น | กองช่าง |

| ที่ | โครงการ | วัตถุประสงค์ | เป้าหมาย (ผลผลิตของโครงการ) | งบประมาณ | | | | | ตัวชี้วัด (KPI) | ผลที่คาดว่าจะ ได้รับ | หน่วยงาน รับผิดชอบหลัก |
|-----|--|--|--|---------------|---------------|---------------|---------------|---------------|---------------------------------|---|---------------------------|
| | | | | ๒๕๖๖ (บาท) | ๒๕๖๗ (บาท) | ๒๕๖๘ (บาท) | ๒๕๖๙ (บาท) | ๒๕๗๐ (บาท) | | | |
| ๓๕ | โครงการก่อสร้าง ถนนคอนกรีต เสริมเหล็ก ขอย บ้านธารทอง หมู่ ที่ ๑๑ | เพื่อก่อสร้างถนนถนน คอนกรีตเสริมเหล็ก | ถนน ค.ส.ล. ช่วงที่ ๑ กว้าง ๓.๐๐ ม. ยาว ๖๐.๐๐ ม. หนา ๐.๑๕ ม. ช่วงที่ ๒ กว้าง ๓.๐๐ ม. ยาว ๑๓๐.๐๐ ม. ทน ๐.๑๕ ม. (หรือมีพื้นที่รวมไม่น้อยกว่า ๕๗๐.๐๐ ตร.ม.) จุดเริ่มต้น E.๐๖๓๑๒๒๑ N.๒๒๔๓๖๘๗ ล้นสุด E.๐๖๓๑๑๖๕ N.๒๒๔๓๖๑๕ | ๒๕๖๖ (บาท) | ๒๕๖๗ (บาท) | ๒๕๖๘ (บาท) | ๒๕๖๙ (บาท) | ๒๕๗๐ (บาท) | ถนนถนน คอนกรีตเสริม เหล็ก | ประชาชน สามารถสัญจร ไป-มาได้ สะดวกขึ้น | กองช่าง |
| ๓๖ | โครงการก่อสร้าง ถนนคอนกรีต เสริมเหล็ก ขอย ๑๓ บ้านธารทอง หมู่ที่ ๑๑ | เพื่อก่อสร้างถนนถนน คอนกรีตเสริมเหล็ก | ถนน ค.ส.ล. กว้าง ๔.๐๐ ม. ยาว ๒๐๐.๐๐ ม. หนา ๐.๑๕ ม. (หรือมีพื้นที่รวมไม่ น้อยกว่า ๘๐๐.๐๐ ตร.ม.) จุดเริ่มต้น E.๐๖๓๑๖๑๓ N.๒๒๔๓๑๔๑ ล้นสุด E.๐๖๓๑๑๔๗ N.๒๒๔๓๓๘๘ | ๒๕๖๖ (บาท) | ๒๕๖๗ (บาท) | ๒๕๖๘ (บาท) | ๒๕๖๙ (บาท) | ๒๕๗๐ (บาท) | ถนนถนน คอนกรีตเสริม เหล็ก | ประชาชน สามารถสัญจร ไป-มาได้ สะดวกขึ้น | กองช่าง |

| ที่ | โครงการ | วัตถุประสงค์ | เป้าหมาย (ผลผลิตของโครงการ) | งบประมาณ | | | | | ตัวชี้วัด (KPI) | ผลที่คาดว่าจะได้รับ | หน่วยงานรับผิดชอบหลัก |
|-----|---|-----------------------------------|---|------------|------------|------------|------------|------------|-------------------------|-------------------------------------|-----------------------|
| | | | | ๒๕๖๖ (บาท) | ๒๕๖๗ (บาท) | ๒๕๖๘ (บาท) | ๒๕๖๙ (บาท) | ๒๕๗๐ (บาท) | | | |
| ๓๗ | โครงการก่อสร้างถนนคอนกรีตเสริมเหล็กสาย โธมัส ป้า ทอนที่ ๑ บ้านแม่คำเหนือ หมู่ที่ ๑๒ | เพื่อก่อสร้างถนนคอนกรีตเสริมเหล็ก | ถนน ค.ส.ล. กม.๐+๐๐๐ ถึง กม.๐+๓๐๐ กว้าง ๓.๐๐ ม. ยาว ๓๐๐.๐๐ ม. (หรือมีพื้นที่ไม่น้อยกว่า ๙๐๐.๐๐ ตร.ม.) จุดเริ่มต้น E.๐๖๓๐๐๕๔ N.๒๒๔๕๔๕๙ E.๐๖๓๐๒๒๑ N.๒๒๔๖๒๕๓ | ๒๕๖๖ (บาท) | ๒๕๖๗ (บาท) | ๒๕๖๘ (บาท) | ๒๕๖๙ (บาท) | ๒๕๗๐ (บาท) | ถนนถนนคอนกรีตเสริมเหล็ก | ประชาชนสามารถสัญจรไป-มาได้สะดวกขึ้น | กองช่าง |
| ๓๘ | โครงการก่อสร้างถนนคอนกรีตเสริมเหล็กสาย โธมัส ป้า ทอนที่ ๒ บ้านแม่คำเหนือ หมู่ที่ ๑๒ | เพื่อก่อสร้างถนนคอนกรีตเสริมเหล็ก | ถนน ค.ส.ล. กม.๐+๓๐๐ ถึง กม.๐+๖๐๐ กว้าง ๓.๐๐ ม. ยาว ๓๐๐.๐๐ ม. ทน ๐.๑๕ ม. (หรือมีพื้นที่ไม่น้อยกว่า ๖๓๐.๐๐ ตร.ม.) จุดเริ่มต้น E.๐๖๓๐๒๒๑ N.๒๒๔๖๒๕๓ E.๐๖๓๐๖๐๒ N.๒๒๔๗๒๕๓ | ๒๕๖๖ (บาท) | ๒๕๖๗ (บาท) | ๒๕๖๘ (บาท) | ๒๕๖๙ (บาท) | ๒๕๗๐ (บาท) | ถนนถนนคอนกรีตเสริมเหล็ก | ประชาชนสามารถสัญจรไป-มาได้สะดวกขึ้น | กองช่าง |
| ๓๙ | โครงการก่อสร้างถนนคอนกรีตเสริมเหล็กสาย โธมัส ป้า ทอนที่ ๓ บ้านแม่คำเหนือ หมู่ที่ ๑๒ | เพื่อก่อสร้างถนนคอนกรีตเสริมเหล็ก | ถนน ค.ส.ล. กม.๐+๖๐๐ ถึง กม.๐+๙๐๐ กว้าง ๓.๐๐ ม. ยาว ๓๐๐.๐๐ ม. (หรือมีพื้นที่ไม่น้อยกว่า ๙๐๐.๐๐ ตร.ม.) จุดเริ่มต้น E.๐๖๓๐๖๐๒ N.๒๒๔๗๒๕๓ E.๐๖๓๐๙๐๓ N.๒๒๔๘๒๕๓ | ๒๕๖๖ (บาท) | ๒๕๖๗ (บาท) | ๒๕๖๘ (บาท) | ๒๕๖๙ (บาท) | ๒๕๗๐ (บาท) | ถนนถนนคอนกรีตเสริมเหล็ก | ประชาชนสามารถสัญจรไป-มาได้สะดวกขึ้น | กองช่าง |

| ที่ | โครงการ | วัตถุประสงค์ | เป้าหมาย (ผลผลิตของโครงการ) | งบประมาณ | | | | | ตัวชี้วัด (KPI) | ผลที่คาดว่าจะ ได้รับ | หน่วยงาน รับผิดชอบหลัก |
|-----|---|--|--|---------------|---------------|---------------|---------------|---------------|---------------------------------|---|---------------------------|
| | | | | ๒๕๖๖ (บาท) | ๒๕๖๗ (บาท) | ๒๕๖๘ (บาท) | ๒๕๖๙ (บาท) | ๒๕๗๐ (บาท) | | | |
| ๔๐ | โครงการก่อสร้าง ถนนคอนกรีต เสริมเหล็กสาย โตะป่าท่า ตอนที่ ๔ บ้านแม่คำ เหนือ หมู่ที่ ๑๒ | เพื่อก่อสร้างถนนถนน คอนกรีตเสริมเหล็ก | ถนน ค.ส.ล. กม.๐+๙๐๐ ถึง กม.๑+๖๕๐ กว้าง ๓.๐๐ ม.ยาว ๓๑๐.๐๐ ม. หนา ๐.๑๕ ม.(พร้อมพื้นที่ ไม่น้อยกว่า ๙๓๐.๐๐ ตร. ม.) จุดเริ่มต้น E.๐๖๓๑๑๒๓ N.๒๒๔๓๘๘๔ สิ้นสุด E.๐๖๓๑๑๒๓ N.๒๒๔๓๘๘๐ | ๒๕๖๖ (บาท) | ๒๕๖๗ (บาท) | ๒๕๖๘ (บาท) | ๒๕๖๙ (บาท) | ๒๕๗๐ (บาท) | ถนนถนน คอนกรีตเสริม เหล็ก | ประชาชน สามารถสัญจร ไป-มาได้ สะดวกขึ้น | กองช่าง |
| ๔๑ | โครงการก่อสร้าง ถนนคอนกรีต เสริมเหล็กสายแม่ ยาบใน ตอนที่ ๑ บ้านแม่คำเหนือ หมู่ที่ ๑๒ | เพื่อก่อสร้างถนนถนน คอนกรีตเสริมเหล็ก | ถนน ค.ส.ล. กม.๐+๐๐๐ ถึง กม.๑+๓๓๐ กว้าง ๓.๐๐ ม.ยาว ๓๓๐.๐๐ ม. หนา ๐.๑๕ ม.(พร้อมพื้นที่ ไม่น้อยกว่า ๙๙๐.๐๐ ตร. ม.) จุดเริ่มต้นE.๐๖๒๔๘๘๓ N.๒๒๔๒๓๐๖ สิ้นสุด E.๐๖๒๔๒๓๐ N.๒๒๔๒๐๘๓ | ๒๕๖๖ (บาท) | ๒๕๖๗ (บาท) | ๕๕๐,๐๐๐ | | | ถนนถนน คอนกรีตเสริม เหล็ก | ประชาชน สามารถสัญจร ไป-มาได้ สะดวกขึ้น | กองช่าง |
| ๔๒ | โครงการก่อสร้าง ถนนคอนกรีต เสริมเหล็กสายแม่ ยาบใน ตอนที่ ๓ บ้านแม่คำเหนือ หมู่ที่ ๑๒ | เพื่อก่อสร้างถนนถนน คอนกรีตเสริมเหล็ก | ถนน ค.ส.ล. กม.๐+๕๘๕ ถึง กม.๐+๘๘๕ กว้าง ๓.๐๐ ม.ยาว ๓๐๐.๐๐ ม. หนา ๐.๑๕ ม.(พร้อมพื้นที่ ไม่น้อยกว่า ๙๐๐.๐๐ ตร. ม.) จุดเริ่มต้นE.๐๖๒๔๒๐๐ N.๒๒๔๑๙๐๓ สิ้นสุด E.๐๖๒๔๑๕๓ N.๒๒๔๑๖๒๕ | ๒๕๖๖ (บาท) | ๒๕๖๗ (บาท) | | ๕๐๐,๐๐๐ | | ถนนถนน คอนกรีตเสริม เหล็ก | ประชาชน สามารถสัญจร ไป-มาได้ สะดวกขึ้น | กองช่าง |

| ที่ | โครงการ | วัตถุประสงค์ | เป้าหมาย (ผลผลิตของโครงการ) | งบประมาณ | | | | | ผลที่คาดว่าจะได้รับ | หน่วยงาน รับผิดชอบหลัก |
|-----|--|--|--|---------------|---------------|---------------|---------------|---------------|--|---------------------------|
| | | | | ๒๕๖๖ (บาท) | ๒๕๖๗ (บาท) | ๒๕๖๘ (บาท) | ๒๕๖๙ (บาท) | ๒๕๗๐ (บาท) | | |
| ๔๓ | โครงการก่อสร้าง ถนนคอนกรีต เสริมเหล็กสายแม่ ยาบิน ตอนที่ ๔ บ้านแม่คำเหนือ หมู่ที่ ๑๒ | เพื่อก่อสร้างถนน คอนกรีตเสริมเหล็ก | ถนน ค.ส.ล. กม.๐+๕๕๕ ถึง กม.๑+๑๖๐ กว้าง ๓.๐๐ ม. ยาว ๒๗๕.๐๐ ม. หน้า ๐.๑๕ ม. (หรือมีพื้นที่ ไม่น้อยกว่า ๘๒๕.๐๐ ตร. ม.) จุดเริ่มต้น E.๐๖๒๕๓๕๗ N.๒๒๔๑๖๒๖ ถึงสิ้นสุด E.๐๖๒๕๐๔๐ N.๒๒๔๑๕๖๔ | ๒๕๖๖ (บาท) | ๒๕๖๗ (บาท) | ๒๕๖๘ (บาท) | ๒๕๖๙ (บาท) | ๒๕๗๐ (บาท) | ประชาชน สามารถสัญจร ไปมาได้ สะดวกขึ้น | กองช่าง |
| ๔๔ | ก่อสร้างถนน คอนกรีตเสริม เหล็กเข้าพื้นที่ การเกษตร สาย แม่ยาบิน บ้าน แม่คำเหนือ หมู่ที่ ๑๒ | เพื่อก่อสร้างถนน คอนกรีตเสริมเหล็ก ให้ ประชาชนเกิดความ สะดวกในการสัญจรไป- มา | ถนนคอนกรีตเสริมเหล็ก กว้าง ๓.๐๐ ม. ยาว ๒๒๐.๐๐ ม. หน้า ๐.๑๕ ม. หรือมีพื้นที่ไม่น้อยกว่า ๘๖๐.๐๐ ตร.ม. จุดเริ่ม โครงการ E.๐๖๒๕๓๕๗ N.๒๒๔๑๖๒๖ จุดสิ้นสุด E.๐๖๒๕๒๒๒ N.๒๒๔๑๖๓๓ | ๒๕๖๖ (บาท) | ๒๕๖๗ (บาท) | ๒๕๖๘ (บาท) | ๒๕๖๙ (บาท) | ๒๕๗๐ (บาท) | ประชาชนเกิด ความสะดวกใน การสัญจรไป-มา | กองช่าง |
| ๔๕ | โครงการเจาะบ่อ บาดาล บ้านแม่คำ เหนือ หมู่ที่ ๑๒ | เพื่อเจาะน้ำบาดาล | วางท่อระบบจ่าย น้ำประปา PVC Ø ๑.๕" - Ø ๔" ความ ยาว ๓,๐๐๐ เมตร | ๒๕๖๖ (บาท) | ๒๕๖๗ (บาท) | ๒๕๖๘ (บาท) | ๒๕๖๙ (บาท) | ๒๕๗๐ (บาท) | ประชาชนมีน้ำ ใช้ทั่วถึง | กองช่าง |
| ๔๖ | โครงการปรับปรุง ปลั๊กปลาที่ ประทับทรงงาน | เพื่อปรับปรุงปลั๊กปลาที่ ประทับทรงงาน ณ โครงการ สถานที่พัฒนาการเกษตรที่ สูงตามพระราชดำริ บ้าน ธารทอง | ณ โครงการสถานที่ พัฒนาการเกษตรที่สูง ตามพระราชดำริ บ้าน ธารทอง | ๒๕๖๖ (บาท) | ๒๕๖๗ (บาท) | ๒๕๖๘ (บาท) | ๒๕๖๙ (บาท) | ๒๕๗๐ (บาท) | ปลั๊กปลาที่ ประทับทรงงาน ได้รับการ ปรับปรุง | กองช่าง |
| รวม | | | | ๒,๖๐๙,๙๐๐ | ๒,๑๒๕,๐๐๐ | ๔,๖๒๑,๐๐๐ | ๓,๐๙๑,๐๐๐ | ๒,๑๒๖,๕๐๐ | | |

รายละเอียดโครงการพัฒนา

แผนพัฒนาท้องถิ่น (พ.ศ. ๒๕๖๖ - ๒๕๗๐) แก้ไข ครั้งที่ ๑/๒๕๖๕

เทศบาลตำบลแม่เงิน อำเภอเชียงแสน จังหวัดเชียงราย

ก. ยุทธศาสตร์ชาติ ๒๐ ปี ยุทธศาสตร์ที่ ๕ ด้านการสร้างการเติบโตบนคุณภาพชีวิตที่เป็นมิตรกับสิ่งแวดล้อม

ข. แผนพัฒนาเศรษฐกิจและสังคมแห่งชาติ ฉบับที่ ๑๓ :

จุดหมายที่ ๘ ไทยมีพื้นที่และเมืองอัจฉริยะที่น่าอยู่ ปลอดภัย เดิปโตได้อย่างยั่งยืน

ค. Sustainable Development Goals : SDGs

เป้าหมายที่ ๑๑: ทำให้เมืองและที่ตั้งถิ่นฐานของมนุษย์มีความครอบคลุม ปลอดภัย มีภูมิต้านทานและยั่งยืน

ง. ยุทธศาสตร์จังหวัด : การพัฒนาคุณภาพชีวิตและความเป็นอยู่เพื่อส่งเสริมสังคมสร้างสรรค์

จ. ยุทธศาสตร์การพัฒนาขององค์กรปกครองส่วนท้องถิ่นในเขตจังหวัด :

การพัฒนาคุณภาพชีวิตและความมั่นคงเพื่อส่งเสริมสังคมสร้างสรรค์

๑. ยุทธศาสตร์การพัฒนาโครงสร้างพื้นฐาน

๑.๒ กลยุทธ์ : พัฒนาไฟส่องสว่างในชุมชน

(๑) แผนงานเฉพาะและชุมชน

| ที่ | โครงการ | วัตถุประสงค์ | เป้าหมาย (ผลผลิตของโครงการ) | งบประมาณ | | | | ตัวชี้วัด (KPI) | ผลที่คาดว่าจะ ได้รับ | หน่วยงาน รับผิดชอบ |
|-----|---|-----------------------------------|--------------------------------|---------------|---------------|---------------|---------------|---|-------------------------|-----------------------|
| | | | | ๒๕๖๖ (บาท) | ๒๕๖๗ (บาท) | ๒๕๖๘ (บาท) | ๒๕๖๙ (บาท) | | | |
| ๑ | อุดหนุนการไฟฟ้าส่วนภูมิภาค สาขาเชียงแสน | เพื่อขยายเขตไฟฟ้าภายในตำบลแม่เงิน | ขยายเขตไฟฟ้าภายในตำบลแม่เงิน | ๓๐๐,๐๐๐ | ๓๐๐,๐๐๐ | ๓๐๐,๐๐๐ | ๓๐๐,๐๐๐ | สามารถขยายเขตไฟฟ้าภายในตำบลแม่เงินเพื่อแสงสว่าง | กองช่าง | |
| รวม | | | | - | ๓๐๐,๐๐๐ | - | ๓๐๐,๐๐๐ | | | |

รายละเอียดโครงการพัฒนา

แผนพัฒนาท้องถิ่น (พ.ศ. ๒๕๖๖ - ๒๕๗๐) แก้ไข ครั้งที่ ๑/๒๕๖๕

เทศบาลตำบลแม่เงิน อำเภอเชียงแสน จังหวัดเชียงราย

เทศบาตสร้างโอกาสความเสมอภาคทางสังคม

- ก. ยุทธศาสตร์ชาติ ๒๐ ปี ยุทธศาสตร์ที่ : ยุทธศาสตร์ที่ ๔ ด้านการสร้างโอกาสความเสมอภาคทางสังคม
- ข. แผนพัฒนาเศรษฐกิจและสังคมแห่งชาติ ฉบับที่ ๑๓ :
หมวดหมายที่ ๑ ไทยเป็นประเทศชั้นนำด้านขีดความสามารถและบูรณูผลค่าสูง
- ค. Sustainable Development Goals : SDGs
- เป้าหมายที่ ๘: ส่งเสริมการเติบโตทางเศรษฐกิจที่ต่อเนื่อง ครอบคลุม และยั่งยืน การจ้างงานเต็มที่มีผลิตภาพ และการมีงานที่เหมาะสมสำหรับทุกคน
- ง. ยุทธศาสตร์จังหวัด : การส่งเสริมการผลิตและพัฒนามาตรฐานนวัตกรรมเพื่อยกระดับขีดความสามารถภายใต้แนวทางการพัฒนาที่ยั่งยืน
- จ. ยุทธศาสตร์การพัฒนาขององค์กรปกครองส่วนท้องถิ่นในเขตจังหวัด :
การส่งเสริมการผลิตและพัฒนานวัตกรรมเพื่อยกระดับขีดความสามารถภายใต้แนวทางการพัฒนาที่ยั่งยืน
- ๒. ยุทธศาสตร์ด้านการพัฒนาเศรษฐกิจและกลุ่มอาชีพ
- ๒.๑ กลยุทธ์ : ส่งเสริมและพัฒนาภาคการเกษตรตามแนวทางปรัชญาเศรษฐกิจพอเพียง

(๑) แผนงานการเกษตร

| ที่ | โครงการ | วัตถุประสงค์ | เป้าหมาย (ผลผลิตของโครงการ) | งบประมาณ | | | | ตัวชี้วัด (KPI) | ผลที่คาดว่าจะได้รับ | หน่วยงาน รับผิดชอบหลัก | |
|-----|--|---|--|---------------|---------------|---------------|---------------|--------------------|--|--|--|
| | | | | ๒๕๖๖ (บาท) | ๒๕๖๗ (บาท) | ๒๕๖๘ (บาท) | ๒๕๖๙ (บาท) | | | | ๒๕๗๐ (บาท) |
| ๑ | โครงการจัดการอบรม การเกษตรตามแนว ปรัชญาเศรษฐกิจพอเพียง | เพื่อให้ความรู้ด้าน วิชาการเกษตรแก่ ประชาชน | กลุ่มเป้าหมาย ประชาชน ตำบลแม่เงิน จำนวน ๕๐ คน เข้าร่วมการอบรม การเกษตรตามแนวปรัชญา เศรษฐกิจพอเพียง | ๕๐,๐๐๐ | | | | | กลุ่มเป้าหมาย เข้าร่วมกิจกรรม ไม่น้อยกว่าร้อยละ ๘๐ | ประชาชน ดำเนินการเกษตร ตามแนวปรัชญา เศรษฐกิจพอเพียง | สำนัก ปลัดเทศบาล (งานพัฒนา ชุมชน) |
| รวม | | | | ๕๐,๐๐๐ | - | - | - | | | | |

รายละเอียดโครงการพัฒนา

แผนพัฒนาท้องถิ่น (พ.ศ. ๒๕๖๖ - ๒๕๗๐) แก้ไข ครั้งที่ ๑/๒๕๖๕

เทศบาลตำบลแม่เงิน อำเภอเชียงแสน จังหวัดเชียงราย

- ก. ยุทธศาสตร์ชาติ ๒๐ ปี ยุทธศาสตร์ที่ : ยุทธศาสตร์ที่ ๒ ด้านการสร้างความรู้ความสามารถในการแข่งขัน
- ข. แผนพัฒนาเศรษฐกิจและสังคมแห่งชาติ ฉบับที่ ๑๓ :
 หมวดหมายที่ ๗ ไทยมีวิสาหกิจขนาดกลางและขนาดย่อมที่เข้มแข็ง มีศักยภาพสูงและสามารถแข่งขันได้
- ค. Sustainable Development Goals : SDGs
- เป้าหมายที่ ๘: ส่งเสริมการเติบโตทางเศรษฐกิจที่ต่อเนื่อง ครอบคลุม และยั่งยืน การจ้างงานเต็มที่ มีผลิตภาพ และการมีงานที่เหมาะสมสำหรับทุกคน
- ง. ยุทธศาสตร์จังหวัด : การส่งเสริมการผลิตและพัฒนานวัตกรรมเพื่อยกระดับสินค้าเกษตรเชิงสร้างสรรค์ภายใต้แนวทางการพัฒนาที่ยั่งยืน
- จ. ยุทธศาสตร์การพัฒนาขององค์การปกครองส่วนท้องถิ่นในเขตจังหวัด :
 การส่งเสริมการผลิตและพัฒนานวัตกรรมเพื่อยกระดับสินค้าเกษตรเชิงสร้างสรรค์ภายใต้แนวทางการพัฒนาที่ยั่งยืน

๒. ยุทธศาสตร์ด้านการพัฒนาเศรษฐกิจและกลุ่มอาชีพ

๒.๒ กลยุทธ์ : พัฒนาระบบบริหารจัดการตลาดและส่งเสริมพัฒนากลุ่มอาชีพ

(๑) แผนงานการพาณิชย์

| ที่ | โครงการ | วัตถุประสงค์ | เป้าหมาย (ผลผลิตของโครงการ) | งบประมาณ | | | | | ตัวชี้วัด (KPI) | ผลที่คาดว่าจะได้รับ | หน่วยงาน รับผิดชอบหลัก |
|-----|--|--|--|---------------|---------------|---------------|---------------|---------------|--|---|---------------------------|
| | | | | ๒๕๖๖ (บาท) | ๒๕๖๗ (บาท) | ๒๕๖๘ (บาท) | ๒๕๖๙ (บาท) | ๒๕๗๐ (บาท) | | | |
| ๑ | โครงการอบรมการจัดระบบตลาดสด | เพื่อจัดระเบียบและวางระบบตลาดสดให้สะอาด ปลอดภัย | ตลาดสดมีตำบลแม่เงิน ละอาด ปลอดภัย | | | | ๕๐,๐๐๐ | | ตลาดสดมีระเบียบ และระบบ | สำนักปลัดเทศบาล (งานสาธารณสุข และสิ่งแวดล้อม) | |
| ๒ | โครงการอาหารสะอาดปลอดภัยได้มาตรฐาน สุรั้งตลาดตำบลแม่เงิน | เพื่อส่งเสริมให้ผู้มีส่วนเกี่ยวข้องประกอบอาหารอย่างสะอาด ปลอดภัยได้มาตรฐาน | ผู้มีส่วนเกี่ยวข้องประกอบอาหารอย่าง ปลอดภัยได้มาตรฐาน | | | ๕๐,๐๐๐ | | | อาหารสะอาดและ ปลอดภัยต่อ ประชาชน | สำนักปลัดเทศบาล (งานสาธารณสุข และสิ่งแวดล้อม) | |
| รวม | | | | - | - | - | ๕๐,๐๐๐ | ๕๐,๐๐๐ | | | |

รายละเอียดโครงการพัฒนา

แผนพัฒนาท้องถิ่น (พ.ศ. ๒๕๖๖ - ๒๕๗๐) แก้ไข ครั้งที่ ๑/๒๕๖๕

เทศบาลตำบลแม่เงิน อำเภอเชียงแสน จังหวัดเชียงราย

- ก. ยุทธศาสตร์ชาติ ๒๐ ปี ยุทธศาสตร์ที่ : ยุทธศาสตร์ที่ ๒ ด้านการสร้างความรู้ความสามารถในการแข่งขัน
- ข. แผนพัฒนาเศรษฐกิจและสังคมแห่งชาติ ฉบับที่ ๑๓ :
หมวดหมู่ที่ ๗ ไทยมีวิสาหกิจขนาดกลางและขนาดย่อมที่เข้มแข็ง มีศักยภาพสูงและสามารถแข่งขันได้
- ค. Sustainable Development Goals : SDGs
เป้าหมายที่ ๘: ส่งเสริมการเติบโตทางเศรษฐกิจที่ต่อเนื่อง ครอบคลุม และยั่งยืน การจ้างงานเต็มที่มีผลิตภาพ และการมีงานที่เหมาะสมสำหรับทุกคน
- ง. ยุทธศาสตร์จังหวัด : การส่งเสริมการผลิตและพัฒนานวัตกรรมเพื่อยกระดับสินค้าเกษตรเชิงสร้างสรรค์ภายใต้แนวทางการพัฒนาที่ยั่งยืน
- จ. ยุทธศาสตร์การพัฒนาขององค์กรปกครองส่วนท้องถิ่นในเขตจังหวัด :
การส่งเสริมการผลิตและพัฒนานวัตกรรมเพื่อยกระดับสินค้าเกษตรเชิงสร้างสรรค์ภายใต้แนวทางการพัฒนาที่ยั่งยืน

๒. ยุทธศาสตร์ด้านการพัฒนาเศรษฐกิจและกลุ่มอาชีพ

๒.๓ กลยุทธ์ : ส่งเสริมคุณภาพชีวิตกลุ่มอาชีพ

(๑) แผนงานสร้างความเข้มแข็งชุมชน

| ที่ | โครงการ | วัตถุประสงค์ | เป้าหมาย (ผลผลิตของโครงการ) | งบประมาณ | | | | ตัวชี้วัด (KPI) | ผลที่คาดว่าจะ ได้รับ | หน่วยงาน รับผิดชอบหลัก |
|-----|---|---|--|---------------|---------------|---------------|---------------|--|--|---------------------------------|
| | | | | ๒๕๖๖ (บาท) | ๒๕๖๗ (บาท) | ๒๕๖๘ (บาท) | ๒๕๖๙ (บาท) | | | |
| ๑ | โครงการจัดการอบรมเพื่อส่งเสริมการแปรรูปและถนอมอาหาร | เพื่อพัฒนาทักษะการแปรรูปและถนอมอาหารประเภทต่างๆ | กลุ่มเป้าหมาย จำนวน ๕๐ คน เข้ารับการอบรม | ๑๐๐,๐๐๐ | ๑๐๐,๐๐๐ | ๑๐๐,๐๐๐ | ๑๐๐,๐๐๐ | ๑. ประชาชนเข้าร่วมการจัดอบรมไม่น้อยกว่าร้อยละ ๘๐ ๒. จัดอบรมอย่างน้อยปีละ ๒ กิจกรรมภายใต้วัตถุประสงค์ของโครงการนี้ | กลุ่มเป้าหมาย มีทักษะการแปรรูปและถนอมอาหาร | สำนักปลัดเทศบาล (งานพัฒนาชุมชน) |

| ที่ | โครงการ | วัตถุประสงค์ | เป้าหมาย (ผลผลิตของโครงการ) | งบประมาณ | | | | | ตัวชี้วัด (KPI) | ผลที่คาดว่าจะ ได้รับ | หน่วยงาน รับผิดชอบหลัก |
|-----|---|---|---|---------------|---------------|---------------|---------------|---------------|--|--|---------------------------|
| | | | | ๒๕๖๖ (บาท) | ๒๕๖๗ (บาท) | ๒๕๖๘ (บาท) | ๒๕๖๙ (บาท) | ๒๕๗๐ (บาท) | | | |
| ๒ | โครงการฝึกอบรม ส่งเสริมอาชีพระยะสั้น หลักฐตรต่างๆ | เพื่อแก้ไขปัญหาการ ว่างงานและส่งเสริมอาชีพ ให้วิสาหกิจชุมชน/กลุ่ม อาชีพต่างๆ | กลุ่มเป้าหมาย จำนวน ๕๐ คน เข้ารับการ อบรม | ๑๐๐,๐๐๐ | ๑๐๐,๐๐๐ | ๑๐๐,๐๐๐ | ๑๐๐,๐๐๐ | ๑๐๐,๐๐๐ | ๑. ประชาชนเข้าร่วม การฝึกอบรมไม่น้อย กว่าร้อยละ ๘๐ ๒. จัดอบรมอย่าง น้อยปีละ ๒ กิจกรรม ภายใต้วัตถุประสงค์ ของโครงการนี้ | สำนัก ปลัดเทศบาล (งานพัฒนา ชุมชน) | |
| รวม | | | | ๒๐๐,๐๐๐ | ๒๐๐,๐๐๐ | ๒๐๐,๐๐๐ | ๒๐๐,๐๐๐ | ๒๐๐,๐๐๐ | | | |

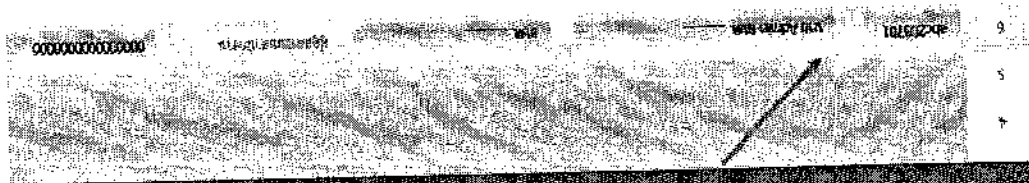

Navigation and search area containing several icons and a search input field.

Horizontal menu bar with various navigation options and a logo on the right side.

Main content area featuring a large image of a person in a white coat, possibly a doctor or scientist, in a laboratory setting.

This block contains a screenshot of a document with several redaction boxes. Arrows point from these boxes to specific elements:

- A box at the top right points to a small rectangular element.
- A box on the left side points to a list of items.
- A box at the bottom left points to a horizontal bar.

The document appears to be a list or index, with items such as:

- 2010: 010
- 2010: 011
- 2010: 012
- 2010: 013
- 2010: 014
- 2010: 015
- 2010: 016
- 2010: 017
- 2010: 018
- 2010: 019
- 2010: 020
- 2010: 021
- 2010: 022
- 2010: 023
- 2010: 024
- 2010: 025
- 2010: 026
- 2010: 027
- 2010: 028
- 2010: 029
- 2010: 030
- 2010: 031
- 2010: 032
- 2010: 033
- 2010: 034
- 2010: 035
- 2010: 036
- 2010: 037
- 2010: 038
- 2010: 039
- 2010: 040
- 2010: 041
- 2010: 042
- 2010: 043
- 2010: 044
- 2010: 045
- 2010: 046
- 2010: 047
- 2010: 048
- 2010: 049
- 2010: 050
- 2010: 051
- 2010: 052
- 2010: 053
- 2010: 054
- 2010: 055
- 2010: 056
- 2010: 057
- 2010: 058
- 2010: 059
- 2010: 060
- 2010: 061
- 2010: 062
- 2010: 063
- 2010: 064
- 2010: 065
- 2010: 066
- 2010: 067
- 2010: 068
- 2010: 069
- 2010: 070
- 2010: 071
- 2010: 072
- 2010: 073
- 2010: 074
- 2010: 075
- 2010: 076
- 2010: 077
- 2010: 078
- 2010: 079
- 2010: 080
- 2010: 081
- 2010: 082
- 2010: 083
- 2010: 084
- 2010: 085
- 2010: 086
- 2010: 087
- 2010: 088
- 2010: 089
- 2010: 090
- 2010: 091
- 2010: 092
- 2010: 093
- 2010: 094
- 2010: 095
- 2010: 096
- 2010: 097
- 2010: 098
- 2010: 099
- 2010: 100

This block contains a screenshot of a document featuring a QR code and several redaction boxes. Arrows point from the boxes to specific elements:

- A box at the top left points to a small image.
- A box at the top right points to the QR code.
- A box in the middle left points to a horizontal bar.
- A box at the bottom left points to a horizontal bar.

The document appears to be a list or index, with items such as:

- 2010: 010
- 2010: 011
- 2010: 012
- 2010: 013
- 2010: 014
- 2010: 015
- 2010: 016
- 2010: 017
- 2010: 018
- 2010: 019
- 2010: 020
- 2010: 021
- 2010: 022
- 2010: 023
- 2010: 024
- 2010: 025
- 2010: 026
- 2010: 027
- 2010: 028
- 2010: 029
- 2010: 030
- 2010: 031
- 2010: 032
- 2010: 033
- 2010: 034
- 2010: 035
- 2010: 036
- 2010: 037
- 2010: 038
- 2010: 039
- 2010: 040
- 2010: 041
- 2010: 042
- 2010: 043
- 2010: 044
- 2010: 045
- 2010: 046
- 2010: 047
- 2010: 048
- 2010: 049
- 2010: 050
- 2010: 051
- 2010: 052
- 2010: 053
- 2010: 054
- 2010: 055
- 2010: 056
- 2010: 057
- 2010: 058
- 2010: 059
- 2010: 060
- 2010: 061
- 2010: 062
- 2010: 063
- 2010: 064
- 2010: 065
- 2010: 066
- 2010: 067
- 2010: 068
- 2010: 069
- 2010: 070
- 2010: 071
- 2010: 072
- 2010: 073
- 2010: 074
- 2010: 075
- 2010: 076
- 2010: 077
- 2010: 078
- 2010: 079
- 2010: 080
- 2010: 081
- 2010: 082
- 2010: 083
- 2010: 084
- 2010: 085
- 2010: 086
- 2010: 087
- 2010: 088
- 2010: 089
- 2010: 090
- 2010: 091
- 2010: 092
- 2010: 093
- 2010: 094
- 2010: 095
- 2010: 096
- 2010: 097
- 2010: 098
- 2010: 099
- 2010: 100

รายละเอียดโครงการพัฒนา

แผนพัฒนาท้องถิ่น (พ.ศ. ๒๕๖๖ - ๒๕๗๐) แก้ไข ครั้งที่ ๑/๒๕๖๕

เทศบาลตำบลแม่เงิน อำเภอเชียงแสน จังหวัดเชียงราย

ก. ยุทธศาสตร์ชาติ ๒๐ ปี ยุทธศาสตร์ที่ : ยุทธศาสตร์ที่ ๕ ด้านการสร้างการเติบโตบนคุณภาพชีวิตที่เป็นมิตรกับสิ่งแวดล้อม

ข. แผนพัฒนาเศรษฐกิจและสังคมแห่งชาติ ฉบับที่ ๑๓ :

หมวดหมายที่ ๒ ไทยเป็นจุดหมายของการท่องเที่ยวที่เน้นคุณภาพและความยั่งยืน

ค. Sustainable Development Goals : SDGs

เป้าหมายที่ ๘: ส่งเสริมการเติบโตทางเศรษฐกิจที่ต่อเนื่อง ครอบคลุม และยั่งยืน การจ้างงานเต็มที่ มีผลิตภาพ และการมีงานที่เหมาะสมสำหรับทุกคน

ง. ยุทธศาสตร์จังหวัด : การสร้างมูลค่าเพิ่มด้านการท่องเที่ยวเชิงสร้างสรรค์โดยดำรงฐานวัฒนธรรมล้านนา

จ. ยุทธศาสตร์การพัฒนาขององค์กรปกครองส่วนท้องถิ่นในเขตจังหวัด :

การสร้างมูลค่าเพิ่มด้านการท่องเที่ยวเชิงสร้างสรรค์โดยดำรงฐานวัฒนธรรมล้านนา

๓. ยุทธศาสตร์ด้านการพัฒนาทรัพยากรธรรมชาติและสิ่งแวดล้อม

๓.๑ กลยุทธ์ : ปรับปรุงภูมิทัศน์ ส่งเสริมและพัฒนาแหล่งท่องเที่ยวทางธรรมชาติ

(๑) แผนงานการเกษตร

| ที่ | โครงการ | วัตถุประสงค์ | เป้าหมาย (ผลผลิตของโครงการ) | งบประมาณ | | | | ตัวชี้วัด (KPI) | ผลที่คาดว่าจะได้รับ | หน่วยงาน รับผิดชอบหลัก |
|-----|--|---|--|---------------|---------------|---------------|---------------|--|---|---------------------------|
| | | | | ๒๕๖๖ (บาท) | ๒๕๖๗ (บาท) | ๒๕๖๘ (บาท) | ๒๕๖๙ (บาท) | | | |
| ๑ | โครงการส่งเสริมการท่องเที่ยวทุ่งทานตะวัน | ๑. เพื่อส่งเสริมและประชาสัมพันธ์การท่องเที่ยว ๒. เพื่อสนับสนุนงบประมาณอุดหนุนคณะกรรมการหมู่บ้านเพื่อส่งเสริมการท่องเที่ยวชุมชน | กลุ่มเป้าหมาย ประชาชนเข้ามาเที่ยวชมสถานที่ท่องเที่ยวทุ่งทานตะวัน น้อยกว่า ๑๐๐ คน | ๕๐,๐๐๐ | ๕๐,๐๐๐ | ๕๐,๐๐๐ | ๕๐,๐๐๐ | ประชาชนเดินทางมาเที่ยวทุ่งทานตะวัน น้อยกว่าร้อยละ ๕๐ | ตำบลแม่เงินเป็นที่รู้จักเพิ่มมากขึ้น และมีรายได้จากการท่องเที่ยวเพิ่มขึ้น | กองการศึกษา |

| ที่ | โครงการ | วัตถุประสงค์ | เป้าหมาย (ผลลัพธ์ของโครงการ) | งบประมาณ | | | | | ตัวชี้วัด (KPI) | ผลที่คาดว่าจะได้รับ | หน่วยงาน รับผิดชอบหลัก |
|-------------|---|--|--|---------------|---------------|---------------|---------------|---------------|---|--|--|
| | | | | ๒๕๖๖ (บาท) | ๒๕๖๗ (บาท) | ๒๕๖๘ (บาท) | ๒๕๖๙ (บาท) | ๒๕๗๐ (บาท) | | | |
| ๒ | โครงการแข่งเรือพาย เพื่อส่งเสริมการ ท่องเที่ยวทางคาบองของ | ๑. เพื่อส่งเสริมและ ประชาสัมพันธ์การท่องเที่ยว พื้นที่ตำบลแม่เงิน ๒. เพื่อสนับสนุนงบประมาณ อุดหนุนแก่คณะกรรมการ หมู่บ้านเพื่อส่งเสริมการ ท่องเที่ยวชุมชน | กลุ่มเป้าหมาย ประชาชน เข้ามาเที่ยวชมการแข่งขันเรือ พาย ไม่น้อยกว่า ๑๐๐ คน | ๕๐,๐๐๐ | ๕๐,๐๐๐ | ๕๐,๐๐๐ | ๕๐,๐๐๐ | ๕๐,๐๐๐ | ประชาชน เดินทางมาเที่ยว ชมการแข่งขันเรือ พาย ไม่น้อยกว่า ร้อยละ ๘๐ | ตำบลแม่เงินเป็นที่ รู้จักเพิ่มมากขึ้น และมีรายได้จาก การท่องเที่ยว เพิ่มขึ้น | กองการศึกษา |
| ๓ | โครงการส่งเสริมการ ท่องเที่ยวเชิงนิเวศ | ๑. เพื่อส่งเสริมการ ท่องเที่ยวร่วมกับสถานี พัฒนาเกษตรที่สูงตาม พระราชดำริบ้านธารทอง ๒. เพื่อประชาสัมพันธ์ สถานที่ท่องเที่ยวทาง ธรรมชาติ | ๑. จัดทำป้าย/สื่อ ประชาสัมพันธ์ รูปแบบ ต่างๆ เพื่อการประชาสัมพันธ์ ๒. ปรับปรุงภูมิทัศน์สถานที่ ท่องเที่ยวให้เกิดความ สวยงาม | ๑๐๐,๐๐๐ | ๑๐๐,๐๐๐ | ๑๐๐,๐๐๐ | ๑๐๐,๐๐๐ | ๑๐๐,๐๐๐ | ๑. ป้าย/สื่อ ประชาสัมพันธ์ รูปแบบต่างๆ ๒. ภูมิทัศน์ สถานที่ท่องเที่ยว ได้รับการ ปรับปรุงให้ สวยงาม | ตำบลแม่เงินเป็นที่ รู้จักเพิ่มมากขึ้น และมีรายได้จาก การท่องเที่ยว เพิ่มขึ้น | กอง การศึกษา/ สถานีพัฒนา เกษตรที่สูง ตาม พระราชดำริ บ้านธารทอง |
| รวมทั้งสิ้น | | | | ๑๐๐,๐๐๐ | ๑๐๐,๐๐๐ | ๑๐๐,๐๐๐ | ๑๐๐,๐๐๐ | ๒๐๐,๐๐๐ | | | |

รายละเอียดโครงการพัฒนา

แผนพัฒนาท้องถิ่น (พ.ศ. ๒๕๖๖ - ๒๕๗๐) แก้ไข ครั้งที่ ๑/๒๕๖๕

เทศบาลตำบลแม่เงิน อำเภอเชียงแสน จังหวัดเชียงราย

ก. ยุทธศาสตร์ชาติ ๒๐ ปี ยุทธศาสตร์ที่ : ยุทธศาสตร์ที่ ๕ ด้านการสร้างการเติบโตบนคุณภาพชีวิตที่เป็นมิตรกับสิ่งแวดล้อม

ข. แผนพัฒนาเศรษฐกิจและสังคมแห่งชาติ ฉบับที่ ๑๓ :
หมวดหมายที่ ๑๑ ไทยสามารถลดความเสียหายและผลกระทบจากภัยธรรมชาติและการเปลี่ยนแปลงสภาพภูมิอากาศ

ค. Sustainable Development Goals : SDGs เป้าหมายที่ ๑๕: ปกป้องฟื้นฟู และสนับสนุนการใช้ระบบนิเวศบนบกอย่างยั่งยืน จัดการป่าไม้อย่างยั่งยืน ต่อสู้กับการกลายสภาพเป็นทะเลทราย หยุดการเสื่อมโทรมของที่ดินและฟื้นสภาพกลับมาใหม่

และหยุดการสูญเสียความหลากหลายทางชีวภาพ

ง. ยุทธศาสตร์จังหวัด : การจัดการทรัพยากรธรรมชาติ และสิ่งแวดล้อมให้ดำรงความสมบูรณ์ และยั่งยืน

จ. การจัดการทรัพยากรธรรมชาติ และสิ่งแวดล้อมให้ดำรงความสมบูรณ์ และยั่งยืน

๓. ยุทธศาสตร์ด้านการพัฒนาทรัพยากรธรรมชาติและสิ่งแวดล้อม

๓.๒ กลยุทธ์ : การอนุรักษ์ฟื้นฟู รักษาทรัพยากรธรรมชาติและสิ่งแวดล้อม

(๑) แผนงานการเกษตร

| ที่ | โครงการ | วัตถุประสงค์ | เป้าหมาย (ผลผลิตของโครงการ) | งบประมาณ | | | | | ตัวชี้วัด (KPI) | ผลที่คาดว่าจะได้รับ | หน่วยงานรับผิดชอบหลัก |
|-----|---|---|---|---------------|---------------|---------------|---------------|---------------|--|--------------------------|--|
| | | | | ๒๕๖๖ (บาท) | ๒๕๖๗ (บาท) | ๒๕๖๘ (บาท) | ๒๕๖๙ (บาท) | ๒๕๗๐ (บาท) | | | |
| ๑ | โครงการบูรณาการคลองสวนน้ำโตชุมชนร่วมใจกำจัดวัชพืช | เพื่อแก้ปัญหาแหล่งน้ำต้นเงิน วัชพืชที่บดบังเกิดกลิ่นเน่าเหม็น | กลุ่มเป้าหมาย ประชาชนตำบลแม่เงิน จำนวนไม่น้อยกว่า ๕๐ คน เข้าร่วมการอบรม | ๑๐๐,๐๐๐ (บาท) | ๑๐๐,๐๐๐ (บาท) | ๑๐๐,๐๐๐ (บาท) | ๑๐๐,๐๐๐ (บาท) | ๑๐๐,๐๐๐ (บาท) | ประชาชนเข้ารวมการจัดอบรมไม่น้อยกว่าร้อยละ ๘๐ | ลดปัญหาความซัง/เน่าเหม็น | สำนักปลัดเทศบาล (งานสาธารณสุขและสิ่งแวดล้อม) |

| ที่ | โครงการ | วัตถุประสงค์ | เป้าหมาย (ผลผลิตของโครงการ) | งบประมาณ | | | | | ตัวชี้วัด (KPI) | ผลที่คาดว่าจะได้รับ | หน่วยงาน รับผิดชอบหลัก |
|-------------|--|---|--|---------------|---------------|---------------|---------------|---------------|--|--|---------------------------|
| | | | | ๒๕๖๖ (บาท) | ๒๕๖๗ (บาท) | ๒๕๖๘ (บาท) | ๒๕๖๙ (บาท) | ๒๕๗๐ (บาท) | | | |
| ๒ | โครงการปลูกต้นไม้เพื่อลดสภาพโลกร้อนเพิ่มพื้นที่สีเขียวรอบเทศบาลตำบลแม่เงิน | เพื่อเพิ่มพื้นที่สีเขียว | ปลูกต้นไม้บริเวณสำนักงานเทศบาลตำบลแม่เงิน | ๕๐,๐๐๐ | ๕๐,๐๐๐ | ๕๐,๐๐๐ | ๕๐,๐๐๐ | ๕๐,๐๐๐ | ปลูกต้นไม้รอบสำนักงานฯ อย่างน้อย ๒๐ ต้น | สำนักงานเทศบาล (งานสาธารณสุขและสิ่งแวดล้อม) | |
| ๓ | โครงการส่งเสริมการปลูกหญ้าแฝก เพื่ออนุรักษ์ดินและแหล่งน้ำ อันเนื่องมาจากพระราชดำริ | เพื่อแก้ปัญหาการพังทลายของหน้าดิน | ปลูกหญ้าแฝกตามแหล่งน้ำสาธารณะ หรือแนวคลองคลอง/ลำห้วย | ๒๐,๐๐๐ | ๒๐,๐๐๐ | ๒๐,๐๐๐ | ๒๐,๐๐๐ | ๒๐,๐๐๐ | ปลูกหญ้าแฝกตามแหล่งน้ำสาธารณะ หรือแนวคลองคลอง/ลำห้วย | สำนักปลัดเทศบาล (งานสาธารณสุขและสิ่งแวดล้อม) | |
| ๔ | โครงการอนุรักษ์พันธุกรรมพืชอันเนื่องมาจากพระราชดำริสมเด็จพระกนิษฐาธิราชเจ้า กรมสมเด็จพระเทพรัตนราชสุดาฯ สยามบรมราชกุมารี | เพื่อสำรวจ/จัดทำข้อมูลพืชท้องถิ่นที่ควรอนุรักษ์ | ข้อมูลพืชท้องถิ่น | ๓๐,๐๐๐ | ๓๐,๐๐๐ | ๓๐,๐๐๐ | ๓๐,๐๐๐ | ๓๐,๐๐๐ | ข้อมูลพืชท้องถิ่น | สำนักปลัดเทศบาล (งานสาธารณสุขและสิ่งแวดล้อม) | |
| ๕ | โครงการถึงขงะเบียกลดโลกร้อน | เพื่อแก้ปัญหาขยะ | จัดทำถังขยะลดโลกร้อน | ๑๐๐,๐๐๐ | ๑๐๐,๐๐๐ | ๑๐๐,๐๐๐ | ๑๐๐,๐๐๐ | ๑๐๐,๐๐๐ | ถังขยะลดโลกร้อนในครัวเรือน | สำนักปลัดเทศบาล (งานสาธารณสุขและสิ่งแวดล้อม) | |
| ๖ | อุดหนุนคณะกรรมการหมู่บ้าน ตามโครงการอนุรักษ์ป่าชุมชน ให้ออกยู | เพื่อดำเนินกิจกรรมอนุรักษ์ป่าชุมชน | อุดหนุนคณะกรรมการหมู่บ้าน เพื่อดำเนินกิจกรรมอนุรักษ์ป่าชุมชน | ๓๐,๐๐๐ | ๓๐,๐๐๐ | ๓๐,๐๐๐ | ๓๐,๐๐๐ | ๓๐,๐๐๐ | กิจกรรมอนุรักษ์ป่าชุมชน | สำนักปลัดเทศบาล (งานสาธารณสุขและสิ่งแวดล้อม) | |
| รวมทั้งสิ้น | | | | ๓๓๐,๐๐๐ | ๓๓๐,๐๐๐ | ๓๓๐,๐๐๐ | ๓๓๐,๐๐๐ | ๓๓๐,๐๐๐ | | | |

**รายละเอียดโครงการพัฒนา
แผนพัฒนาท้องถิ่น (พ.ศ. ๒๕๖๖ - ๒๕๗๐) แก้ไข ครั้งที่ ๑/๒๕๖๕
เทศบาลตำบลแม่เงิน อำเภอเชียงแสน จังหวัดเชียงราย**

- ก. ยุทธศาสตร์ชาติ ๒๐ ปี ยุทธศาสตร์ที่ : ยุทธศาสตร์ที่ ๓ การพัฒนาและเสริมสร้างศักยภาพทรัพยากรมนุษย์
- ข. แผนพัฒนาเศรษฐกิจและสังคมแห่งชาติ ฉบับที่ ๑๓ :
หมวดหมู่ที่ ๑๒ ไทยมีกำลังคนสมรรถนะสูง มุ่งเรียนรู้อย่างต่อเนื่อง ตอบโจทย์การพัฒนาแห่งอนาคต
- ค. Sustainable Development Goals : SDGs
เป้าหมายที่ ๔: สร้างหลักประกันว่าทุกคนมีการศึกษาที่มีคุณภาพอย่างครอบคลุมและเท่าเทียม และสนับสนุนโอกาสในการเรียนรู้ตลอดชีวิต
- ง. ยุทธศาสตร์จังหวัด : การพัฒนาคุณภาพชีวิตและความมั่นคงเพื่อส่งเสริมสังคมสร้างสรรค์
- จ. ยุทธศาสตร์การพัฒนาขององค์กรปกครองส่วนท้องถิ่นในเขตจังหวัด :
การพัฒนาคุณภาพชีวิตและความมั่นคงเพื่อส่งเสริมสังคมสร้างสรรค์
- ๔. ยุทธศาสตร์ด้านการพัฒนาการศึกษา ศาสนา และวัฒนธรรม
- ๔.๑ กลยุทธ์ : ส่งเสริมกิจกรรมและสนับสนุนการศึกษาทุกวัยโดยเฉพาะกลุ่มผู้สูงอายุ

(๑) แผนงานการศึกษา

| ที่ | โครงการ | วัตถุประสงค์ | เป้าหมาย (ผลผลิตของ โครงการ) | งบประมาณ | | | | ตัวชี้วัด (KPI) | ผลที่คาดว่าจะ ได้รับ | หน่วยงาน รับผิดชอบ หลัก |
|-----|----------------------------------|---|------------------------------------|---------------|---------------|---------------|---------------|-------------------------------|--|-------------------------------|
| | | | | ๒๕๖๖ (บาท) | ๒๕๖๗ (บาท) | ๒๕๖๘ (บาท) | ๒๕๗๐ (บาท) | | | |
| ๑ | โครงการจัดงานวันเด็ก แห่งชาติ | เพื่อส่งเสริม กิจกรรมเด็ก ศูนย์ พัฒนาเด็กเล็ก | จัดงานวันเด็ก แห่งชาติ | ๑๐๐,๐๐๐ | ๑๐๐,๐๐๐ | ๑๐๐,๐๐๐ | ๑๐๐,๐๐๐ | กิจกรรมงานวัน เด็กแห่งชาติ | ได้ส่งเสริม กิจกรรมเด็ก ศูนย์พัฒนาเด็ก เล็ก | กองการศึกษา |

| ที่ | โครงการ | วัตถุประสงค์ | เป้าหมาย (ผลผลิตของโครงการ) | งบประมาณ | | | | | ตัวชี้วัด (KPI) | ผลที่คาดว่าจะได้รับ | หน่วยงานรับผิดชอบหลัก |
|-----|---|---|--|------------|------------|------------|------------|------------|--|---|-----------------------|
| | | | | ๒๕๖๖ (บาท) | ๒๕๖๗ (บาท) | ๒๕๖๘ (บาท) | ๒๕๖๙ (บาท) | ๒๕๗๐ (บาท) | | | |
| ๒ | โครงการจัดการอบรมป้องกันยาเสพติดในสถานศึกษา | เพื่อป้องกันยาเสพติดในสถานศึกษา ส่งเสริมกิจกรรมเด็กและเยาวชน ห่างไกลยาเสพติด | กลุ่มเป้าหมายเข้าร่วมการอบรม จำนวน ๘๐ คน | ๑๐๐,๐๐๐ | ๑๐๐,๐๐๐ | ๑๐๐,๐๐๐ | ๑๐๐,๐๐๐ | ๑๐๐,๐๐๐ | กลุ่มเป้าหมายเข้าร่วมกิจกรรมไม่น้อยกว่าร้อยละ ๘๐ | ป้องกันยาเสพติดในสถานศึกษา | กองการศึกษา |
| ๓ | โครงการโรงเรียนผู้สูงอายุ | เพื่อจัดกิจกรรมส่งเสริมการมีส่วนร่วม และส่งเสริมสุขภาพกาย สุขภาพใจแก่ผู้สูงอายุ | กลุ่มเป้าหมายเข้าร่วมกิจกรรม จำนวน ๘๐ คน | ๑๐๐,๐๐๐ | ๑๐๐,๐๐๐ | ๑๐๐,๐๐๐ | ๑๐๐,๐๐๐ | ๑๐๐,๐๐๐ | กลุ่มเป้าหมายเข้าร่วมกิจกรรมไม่น้อยกว่าร้อยละ ๘๐ | ผู้สูงอายุมีกิจกรรมการมีส่วนร่วมและมีสุขภาพแข็งแรง สุขภาพจิตใจไม่เสื่อม | กองการศึกษา |
| ๔ | โครงการจัดซื้ออาหารเสริม (นม) | เพื่อส่งเสริมให้นักเรียนได้ดื่มนมเสริมสร้างสุขภาพร่างกายให้แข็งแรง | จัดซื้ออาหารเสริม (นม) สำหรับ คพค. และโรงเรียนปทุมศึกษาในพื้นที่ | ๒,๐๐๐,๐๐๐ | ๒,๐๐๐,๐๐๐ | ๒,๐๐๐,๐๐๐ | ๒,๐๐๐,๐๐๐ | ๒,๐๐๐,๐๐๐ | จัดซื้อนมพาสเจอร์ไรท์/จัดซื้อนมยูเอเอสที | นักเรียนมีสุขภาพดี | กองการศึกษา |
| ๖ | โครงการเปิดบ้านวิชาการแข่งทักษะวิชาการเด็ก ประถมวัย | เพื่อแข่งขันทักษะวิชาการเด็กประถมวัย | กลุ่มเป้าหมายเข้าร่วมกิจกรรม จำนวน ๓๐ คน | ๓๐,๐๐๐ | | | | | กลุ่มเป้าหมายเข้าร่วมกิจกรรมไม่น้อยกว่าร้อยละ ๘๐ | เด็กประถมวัยมีเวทีแสดงความสามารถ ด้านทักษะทางวิชาการ | กองการศึกษา |
| ๕ | โครงการสนับสนุนค่าใช้จ่ายในการบริหารสถานศึกษา | เพื่อเป็นค่าใช้จ่ายตามโครงการสนับสนุนการบริหารสถานศึกษา (ศูนย์พัฒนาเด็กเล็ก) | ศูนย์พัฒนาเด็กเล็กในตำบลแม่เงิน | ๑,๐๐๐,๐๐๐ | ๑,๐๐๐,๐๐๐ | ๑,๐๐๐,๐๐๐ | ๑,๐๐๐,๐๐๐ | ๑,๐๐๐,๐๐๐ | สนับสนุนค่าใช้จ่ายในการบริหารสถานศึกษา | สนับสนุนค่าใช้จ่ายในการบริหารสถานศึกษา | กองการศึกษา |

| ที่ | โครงการ | วัตถุประสงค์ | เป้าหมาย (ผลผลิตของ โครงการ) | งบประมาณ | | | | ตัวชี้วัด (KPI) | ผลที่คาดว่าจะ ได้รับ | หน่วยงาน รับผิดชอบ หลัก |
|-----|--|---|--|---------------|---------------|---------------|---------------|--|--|-------------------------------|
| | | | | ๒๕๖๖ (บาท) | ๒๕๖๗ (บาท) | ๒๕๖๘ (บาท) | ๒๕๖๙ (บาท) | | | |
| ๗ | อุดหนุนโรงเรียนในสังกัด สพฐ. ตามโครงการ สนับสนุนค่าใช้จ่ายในการ บริหารสถานศึกษา | อุดหนุนโรงเรียนใน สังกัด สพฐ. ตาม โครงการสนับสนุน ค่าใช้จ่ายในการ บริหารสถานศึกษา | สนับสนุนค่าใช้จ่าย ในการบริหาร สถานศึกษา แก่ โรงเรียนในสังกัด สพฐ. | ๑,๐๐๐,๐๐๐ | ๑,๐๐๐,๐๐๐ | ๑,๐๐๐,๐๐๐ | ๑,๐๐๐,๐๐๐ | อุดหนุนโรงเรียน ในสังกัด สพฐ. ตามโครงการ สนับสนุน ค่าใช้จ่ายในการ บริหารสถานศึกษา | อุดหนุนโรงเรียน ในสังกัด สพฐ. ตามโครงการ สนับสนุน ค่าใช้จ่ายในการ บริหารสถานศึกษา | กองการศึกษา |
| รวม | | | | ๔,๓๑๐,๐๐๐ | ๔,๓๓๐,๐๐๐ | ๔,๓๐๐,๐๐๐ | ๔,๓๓๐,๐๐๐ | ๔,๓๐๐,๐๐๐ | ๔,๓๑๐,๐๐๐ | |

รายละเอียดโครงการพัฒนา

แผนพัฒนาท้องถิ่น (พ.ศ. ๒๕๖๖ - ๒๕๗๐) แก้ไข ครั้งที่ ๑/๒๕๖๕

เทศบาลตำบลแม่เงิน อำเภอเชียงแสน จังหวัดเชียงราย

- ก. ยุทธศาสตร์ชาติ ๒๐ ปี ยุทธศาสตร์ที่ : ยุทธศาสตร์ที่ ๓ การพัฒนาและเสริมสร้างศักยภาพทรัพยากรมนุษย์
- ข. แผนพัฒนาเศรษฐกิจและสังคมแห่งชาติ ฉบับที่ ๑๓ : หมายเหตุที่ ๙ ไทยมีความยากจนข้ามรุ่นลดลง และมีความคุ้มครองทางสังคมที่เพียงพอเหมาะสม

ค. Sustainable Development Goals : SDGs

เป้าหมายที่ ๔: สร้างหลักประกันว่าทุกคนมีการศึกษาที่มีคุณภาพอย่างครอบคลุมและเท่าเทียม และสนับสนุนโอกาสในการเรียนรู้ตลอดชีวิต

- ง. ยุทธศาสตร์จังหวัด : การพัฒนาคุณภาพชีวิตและความเป็นคนเพื่อส่งเสริมสังคมสร้างสรรค์
- จ. ยุทธศาสตร์การพัฒนาขององค์กรปกครองส่วนท้องถิ่นในเขตจังหวัด : การพัฒนาคุณภาพชีวิตและความเป็นคนเพื่อส่งเสริมสังคมสร้างสรรค์

๔. ยุทธศาสตร์ด้านการพัฒนาการศึกษา ศาสนา และวัฒนธรรม

๔.๑ กิลยุทธ์ : ส่งเสริมกิจกรรมและสนับสนุนการศึกษาทุกวัยโดยเฉพาะกลุ่มผู้สูงอายุ

(๒) แผนงานการศึกษา วัฒนธรรมและนันทนาการ

| ที่ | โครงการ | วัตถุประสงค์ | เป้าหมาย (ผลผลิตของโครงการ) | งบประมาณ | | | | ตัวชี้วัด (KPI) | ผลที่คาดว่าจะได้รับ | หน่วยงานรับผิดชอบหลัก |
|-----|---|--|-------------------------------------|------------|------------|------------|------------|-----------------|----------------------------------|-----------------------|
| | | | | ๒๕๖๖ (บาท) | ๒๕๖๗ (บาท) | ๒๕๖๘ (บาท) | ๒๕๖๙ (บาท) | | | |
| ๑ | โครงการจัดการแข่งขันกีฬาระหว่างตำบลแม่เงิน | เพื่อส่งเสริมกิจกรรมนันทนาการ | กลุ่มเป้าหมายเข้าร่วมกิจกรรม ๑๐๐ คน | ๒๐๐,๐๐๐ | ๒๐๐,๐๐๐ | ๒๐๐,๐๐๐ | ๒๐๐,๐๐๐ | ๒๐๐,๐๐๐ | ส่งเสริมด้านสุขภาพการออกกำลังกาย | กองการศึกษา |
| ๒ | โครงการจัดการแข่งขันกีฬาผู้สูงอายุตำบลแม่เงิน | เพื่อส่งเสริมด้านสุขภาพ การออกกำลังกาย | กลุ่มเป้าหมายเข้าร่วมกิจกรรม ๕๐ คน | ๑๕๐,๐๐๐ | ๑๕๐,๐๐๐ | ๑๕๐,๐๐๐ | ๑๕๐,๐๐๐ | ๑๕๐,๐๐๐ | ส่งเสริมด้านสุขภาพการออกกำลังกาย | กองการศึกษา |

| ที่ | โครงการ | วัตถุประสงค์ | เป้าหมาย (ผลผลิตของโครงการ) | งบประมาณ | | | | ตัวชี้วัด (KPI) | ผลที่คาดว่าจะได้รับ | หน่วยงานรับผิดชอบหลัก |
|-----|---|---|---|------------|------------|------------|------------|-----------------|--|-----------------------|
| | | | | ๒๕๖๖ (บาท) | ๒๕๖๗ (บาท) | ๒๕๖๘ (บาท) | ๒๕๖๙ (บาท) | | | |
| ๓ | โครงการสนับสนุนกีฬาเข้า ร่วมการแข่งขันกีฬา | เพื่อส่งเสริมการ กีฬา | ผู้ควบคุม/ผู้ฝึกสอน/ นักกีฬาตำบลแม่เงิน เข้าร่วมการแข่งขัน กีฬากับหน่วยงานอื่น | | | | | ๕๐,๐๐๐ (บาท) | สามารถจัดตั้งผู้ ควบคุม/ผู้ฝึกสอน/ นักกีฬาตำบลแม่เงิน เข้าร่วมการแข่งขันกีฬา กับหน่วยงานอื่น | กองการศึกษา |
| ๔ | โครงการจัดการแข่งขัน กีฬาสุนัขพัฒนาเด็กเล็ก ตำบลแม่เงิน | เพื่อส่งเสริมด้าน สุขภาพ การออก กำลังกายได้เด็ก | เด็กในสังกัดศูนย์ พัฒนาเด็กเล็ก เทศบาลตำบลแม่เงิน เข้าร่วมกิจกรรม | ๕๐,๐๐๐ | ๕๐,๐๐๐ | ๕๐,๐๐๐ | ๕๐,๐๐๐ | ๕๐,๐๐๐ (บาท) | ส่งเสริมด้าน สุขภาพการออก กำลังกาย | กองการศึกษา |
| รวม | | | | ๕๐๐,๐๐๐ | ๕๐๐,๐๐๐ | ๕๐๐,๐๐๐ | ๕๐๐,๐๐๐ | ๔๕๐,๐๐๐ | | |

รายละเอียดโครงการพัฒนา

แผนพัฒนาท้องถิ่น (พ.ศ. ๒๕๖๖ - ๒๕๗๐) แก้ไข ครั้งที่ ๑/๒๕๖๕

เทศบาลตำบลแม่เงิน อำเภอเชียงแสน จังหวัดเชียงราย

ก. ยุทธศาสตร์ชาติ ๒๐ ปี ยุทธศาสตร์ที่ : ยุทธศาสตร์ที่ ๔ ด้านการสร้างโอกาสความเสมอภาคทางสังคม

ข. แผนพัฒนาเศรษฐกิจและสังคมแห่งชาติ ฉบับที่ ๑๓ :
หมวดหมายที่ ๑๒ ไทยมีกำลังคนสมรรถนะสูง มุ่งเรียนรู้อย่างต่อเนื่อง ตอบโจทย์การพัฒนาแห่งอนาคต

ค. Sustainable Development Goals : SDGs

เป้าหมายที่ ๑๑: ทำให้เมืองและการตั้งถิ่นฐานของมนุษย์มีความครอบคลุม ปลอดภัย มีภูมิต้านทานและยั่งยืน

ง. ยุทธศาสตร์จังหวัด : การสร้างมูลค่าเพิ่มด้านการท่องเที่ยวเชิงสร้างสรรค์โดยดำรงฐานวัฒนธรรมล้ำนำนา

จ. ยุทธศาสตร์การพัฒนาขององค์กรปกครองส่วนท้องถิ่นในเขตจังหวัด :
การสร้างมูลค่าเพิ่มด้านการท่องเที่ยวเชิงสร้างสรรค์โดยดำรงฐานวัฒนธรรมล้ำนำนา

๔. ยุทธศาสตร์ด้านการพัฒนาการศึกษา ศาสนา และวัฒนธรรม

๔.๒ กลยุทธ์ : ส่งเสริมและสนับสนุนการอนุรักษ์ศิลปวัฒนธรรม ประเพณีท้องถิ่น

(๑) แผนงานการศึกษา วัฒนธรรมและนันทนาการ

| ที่ | โครงการ | วัตถุประสงค์ | เป้าหมาย (ผลผลิตของโครงการ) | งบประมาณ | | | | ตัวชี้วัด (KPI) | ผลที่คาดว่าจะได้รับ | หน่วยงานรับผิดชอบหลัก |
|-----|--|--|---|------------|------------|------------|------------|---|---|-----------------------|
| | | | | ๒๕๖๖ (บาท) | ๒๕๖๗ (บาท) | ๒๕๖๘ (บาท) | ๒๕๖๙ (บาท) | | | |
| ๑ | โครงการจัดงานประเพณีสร้างนวัตพระธาตุม่อนต้นตอง | เพื่อส่งเสริมกิจกรรมทางการศาสนา วัฒนธรรมและประเพณีท้องถิ่น | จัดงานประเพณีสร้างนวัตพระธาตุม่อนต้นตอง | ๓๐,๐๐๐ | ๓๐,๐๐๐ | ๓๐,๐๐๐ | ๓๐,๐๐๐ | จัดงานประเพณีสร้างนวัตพระธาตุม่อนต้นตอง | ส่งเสริมกิจกรรมทางการศาสนา วัฒนธรรมและประเพณีท้องถิ่น | กองการศึกษา |
| ๒ | โครงการสืบสานประเพณีลอยกระทง | เพื่อส่งเสริมกิจกรรมประเพณีลอยกระทง | จัดงานประเพณีลอยกระทง | ๓๐๐,๐๐๐ | ๓๐๐,๐๐๐ | ๓๐๐,๐๐๐ | ๓๐๐,๐๐๐ | จัดงานประเพณีลอยกระทง | ส่งเสริมกิจกรรมประเพณีลอยกระทง | กองการศึกษา |

| ที่ | โครงการ | วัตถุประสงค์ | เป้าหมาย (ผลผลิตของโครงการ) | งบประมาณ | | | | | | ตัวชี้วัด (KPI) | ผลที่คาดว่าจะได้รับ | หน่วยงานรับผิดชอบหลัก |
|-----|--|---|--|------------|------------|------------|------------|------------|--|--|--|-----------------------|
| | | | | ๒๕๖๖ (บาท) | ๒๕๖๗ (บาท) | ๒๕๖๘ (บาท) | ๒๕๖๙ (บาท) | ๒๕๗๐ (บาท) | รวม (บาท) | | | |
| ๓ | โครงการอบรมพญาภูมิปัญญาท้องถิ่น | เพื่อส่งเสริมและอนุรักษ์งานฮ่อมพญาภูมิปัญญาท้องถิ่น | งานฮ่อมพญาภูมิปัญญาท้องถิ่น | ๕๐,๐๐๐ | ๕๐,๐๐๐ | ๕๐,๐๐๐ | ๕๐,๐๐๐ | ๕๐,๐๐๐ | งานฮ่อมพญาภูมิปัญญาท้องถิ่น | ส่งเสริมและอนุรักษ์งานฮ่อมพญาภูมิปัญญาท้องถิ่น | กองการศึกษา | |
| ๔ | โครงการอนุรักษ์ทัศนคติที่นันทนาการ | เพื่อส่งเสริมกิจกรรมการอนุรักษ์ทัศนคติที่นันทนาการ | การอนุรักษ์ทัศนคติที่นันทนาการ | ๕๐,๐๐๐ | ๕๐,๐๐๐ | ๕๐,๐๐๐ | ๕๐,๐๐๐ | ๕๐,๐๐๐ | การอนุรักษ์ทัศนคติที่นันทนาการ | ส่งเสริมกิจกรรมการอนุรักษ์ทัศนคติที่นันทนาการ | กองการศึกษา | |
| ๕ | โครงการอบรมสวนเกษตร | เพื่อส่งเสริมกิจกรรมอนุรักษ์ภูมิปัญญาท้องถิ่น | การอบรมสวนเกษตรอนุรักษ์ภูมิปัญญาท้องถิ่น | ๕๐,๐๐๐ | ๕๐,๐๐๐ | ๕๐,๐๐๐ | ๕๐,๐๐๐ | ๕๐,๐๐๐ | การอบรมสวนเกษตรอนุรักษ์ภูมิปัญญาท้องถิ่น | ส่งเสริมกิจกรรมอนุรักษ์ภูมิปัญญาท้องถิ่น | กองการศึกษา | |
| ๖ | โครงการอบรมสืบสานศิลปะล้านนา | เพื่อสนับสนุนการสืบสานศิลปะล้านนา | การส่งเสริมและปลูกฝังภูมิปัญญาชาวบ้าน | ๕๐,๐๐๐ | ๕๐,๐๐๐ | ๕๐,๐๐๐ | ๕๐,๐๐๐ | ๕๐,๐๐๐ | การส่งเสริมและปลูกฝังภูมิปัญญาชาวบ้าน | ส่งเสริมและปลูกฝังภูมิปัญญาชาวบ้าน | กองการศึกษา | |
| ๗ | อุดหนุนสวนวัฒนธรรมตำบลแม่เงิน | อุดหนุนสวนวัฒนธรรมตำบลแม่เงิน | อุดหนุนสวนวัฒนธรรมตำบลแม่เงิน | ๕๐,๐๐๐ | ๕๐,๐๐๐ | ๕๐,๐๐๐ | ๕๐,๐๐๐ | ๕๐,๐๐๐ | อุดหนุนสวนวัฒนธรรมตำบลแม่เงิน | ส่งเสริมกิจกรรมหล่อเทียนเข้าพรรษา | กองการศึกษา | |
| ๘ | อุดหนุนสำนักงานวัฒนธรรมจังหวัดเชียงราย | เพื่ออุดหนุนสำนักงานวัฒนธรรมจังหวัดเชียงราย | อุดหนุนสำนักงานวัฒนธรรมจังหวัดเชียงราย | ๑๐,๐๐๐ | ๑๐,๐๐๐ | ๑๐,๐๐๐ | ๑๐,๐๐๐ | ๑๐,๐๐๐ | อุดหนุนสำนักงานวัฒนธรรมจังหวัดเชียงราย | สืบสานประเพณีนมัสการและสร้างน้ำพระธาตุยอดสูง | กองการศึกษา (สำนักงานวัฒนธรรมจังหวัด เชียงราย) | |

| ที่ | โครงการ | วัตถุประสงค์ | เป้าหมาย (ผลผลิตของโครงการ) | งบประมาณ | | | | | ตัวชี้วัด (KPI) | ผลที่คาดว่าจะได้รับ | หน่วยงานรับผิดชอบหลัก |
|-----|---|--|---|------------|------------|------------|------------|------------|--|------------------------------|-----------------------|
| | | | | ๒๕๖๖ (บาท) | ๒๕๖๗ (บาท) | ๒๕๖๘ (บาท) | ๒๕๖๙ (บาท) | ๒๕๗๐ (บาท) | | | |
| ๙ | อุดหนุนคณะกรรมการหมู่บ้านสหกรณ์พัฒนาโครงการประเพณีปีใหม่ บ้านธารทองใหม่ | เพื่อส่งเสริมและอนุรักษ์วัฒนธรรมวิถีชีวิตและประเพณีชนเผ่าม้ง | ประชาสัมพันธ์การท่องเที่ยววัฒนธรรมประเพณีปีใหม่ม้งให้เป็นที่รู้จักอย่างแพร่หลาย | ๓๐,๐๐๐ | ๓๐,๐๐๐ | ๓๐,๐๐๐ | ๓๐,๐๐๐ | ๓๐,๐๐๐ | เกิดการอนุรักษ์วัฒนธรรมประเพณีปีใหม่ม้ง | คณะกรรมการหมู่บ้านสหกรณ์ | |
| ๑๐ | อุดหนุนอำเภอเชียงใหม่โครงการจัดพิธีน้อมรำลึกและเฉลิมพระเกียรติสมเด็จพระศรีนครินทร์ราชธานี | เพื่ออุดหนุนอำเภอเชียงใหม่โครงการจัดพิธีน้อมรำลึกและเฉลิมพระเกียรติสมเด็จพระศรีนครินทร์ราชธานี | ข้าราชการและประชาชนในพื้นที่อำเภอเชียงใหม่และเฉลิมพระเกียรติสมเด็จพระศรีนครินทร์ราชธานี | ๒๐,๐๐๐ | ๒๐,๐๐๐ | ๒๐,๐๐๐ | ๒๐,๐๐๐ | ๒๐,๐๐๐ | กลุ่มเป้าหมายได้น้อมรำลึกและเฉลิมพระเกียรติสมเด็จพระศรีนครินทร์ราชธานี | กองการศึกษา (อำเภอเชียงใหม่) | |
| ๑๑ | อุดหนุนอำเภอเชียงใหม่โครงการจัดงานลอยกระทง "ปาวะฮี เชียงเมืองเชียงใหม่" | เพื่ออุดหนุนอำเภอเชียงใหม่โครงการจัดงานลอยกระทง "ปาวะฮี เชียงเมืองเชียงใหม่" | พื้นที่และอู่กักขังประเพณีลอยกระทง ส่งเสริมการท่องเที่ยว | ๑๐๐,๐๐๐ | ๑๐๐,๐๐๐ | ๑๐๐,๐๐๐ | ๑๐๐,๐๐๐ | ๑๐๐,๐๐๐ | ประชาชนในพื้นที่อำเภอเชียงใหม่ | กองการศึกษา (อำเภอเชียงใหม่) | |
| ๑๒ | อุดหนุนอำเภอเชียงใหม่โครงการสนับสนุนการจัดงานพ่อขุนเม็งรายมหาราช | เพื่ออุดหนุนอำเภอเชียงใหม่โครงการสนับสนุนการจัดงานพ่อขุนเม็งรายมหาราช | ประชาชนในพื้นที่อำเภอเชียงใหม่และร่วมกิจกรรมและแสดงผลงานต่างๆ | ๑๐๐,๐๐๐ | ๑๐๐,๐๐๐ | ๑๐๐,๐๐๐ | ๑๐๐,๐๐๐ | ๑๐๐,๐๐๐ | อุดหนุนอำเภอเชียงใหม่ | กองการศึกษา (อำเภอเชียงใหม่) | |
| ๑๓ | อุดหนุนอำเภอเชียงใหม่โครงการจัดงานมหัศจรรย์เมืองเชียงใหม่ | เพื่ออุดหนุนอำเภอเชียงใหม่โครงการจัดงานมหัศจรรย์เมืองเชียงใหม่ | อนุรักษ์และเผยแพร่วัฒนธรรมอันดีงามของล้านนา ส่งเสริมการท่องเที่ยวของ | ๑๐๐,๐๐๐ | ๑๐๐,๐๐๐ | ๑๐๐,๐๐๐ | ๑๐๐,๐๐๐ | ๑๐๐,๐๐๐ | อุดหนุนอำเภอเชียงใหม่ | กองการศึกษา (อำเภอเชียงใหม่) | |

| ที่ | โครงการ | วัตถุประสงค์ | เป้าหมาย (ผลผลิตของ โครงการ) | งบประมาณ | | | | | ตัวชี้วัด (KPI) | ผลที่คาดว่าจะ ได้รับ | หน่วยงาน รับผิดชอบ หลัก |
|-----|---|--|---|---------------|---------------|---------------|---------------|---------------|--------------------------|---|------------------------------------|
| | | | | ๒๕๖๖ (บาท) | ๒๕๖๗ (บาท) | ๒๕๖๘ (บาท) | ๒๕๖๙ (บาท) | ๒๕๗๐ (บาท) | | | |
| ๑๔ | อุดหนุนอำเภอเชียงแสน ตามโครงการงานพิธี ทานทามแม่ฟ้าหลวง | เพื่ออุดหนุนอำเภอ เชียงแสนตาม โครงการงานพิธีทาน ทามแม่ฟ้าหลวง | อนุรักษ์และ เผยแพร่วัฒนธรรม อันดีงามของล้านนา ส่งเสริมการ ท่องเที่ยวของ | ๒๐,๐๐๐ | ๒๐,๐๐๐ | ๒๐,๐๐๐ | ๒๐,๐๐๐ | ๒๐,๐๐๐ | อุดหนุนอำเภอ เชียงแสน | ข้าราชการและ ประชาชนในพื้นที่ อำเภอเชียงแสน เข้าร่วมพิธีทานท แม่ฟ้าหลวง | กองการศึกษา (อำเภอเชียง แสน) |
| รวม | | | | ๙๖๐,๐๐๐ | ๙๖๐,๐๐๐ | ๙๖๐,๐๐๐ | ๙๖๐,๐๐๐ | ๙๖๐,๐๐๐ | ๙๖๐,๐๐๐ | | |

รายละเอียดโครงการพัฒนา

แผนพัฒนาท้องถิ่น (พ.ศ. ๒๕๖๖ - ๒๕๗๐) แก้ไข ครั้งที่ ๑/๒๕๖๕

เทศบาลตำบลแม่เงิน อำเภอเชียงแสน จังหวัดเชียงราย

เทศบาลตำบลแม่เงิน อำเภอเชียงแสน จังหวัดเชียงราย

- ก. ยุทธศาสตร์ชาติ ๒๐ ปี ยุทธศาสตร์ที่ : ยุทธศาสตร์ที่ ๓ การพัฒนาและเสริมสร้างศักยภาพทรัพยากรมนุษย์
- ข. แผนพัฒนาเศรษฐกิจและสังคมแห่งชาติ ฉบับที่ ๑๓ :
ยุทธศาสตร์ที่ ๙ "ไทยมีความยากจนข้ามรุ่นลดลง และมีความคุ้มครองทางสังคมที่เพียงพอเหมาะสม"

ค. Sustainable Development Goals : SDGs

เป้าหมายที่ ๓ สร้างหลักประกันว่าคนมีชีวิตที่มีสุขภาพดีและส่งเสริมสวัสดิภาพสำหรับทุกคนในทุกวัย

- ง. ยุทธศาสตร์จังหวัด : การพัฒนาคุณภาพชีวิตและความมั่นคงเพื่อส่งเสริมสังคมสร้างสรรค์
- จ. ยุทธศาสตร์การพัฒนาขององค์กรปกครองส่วนท้องถิ่นในเขตจังหวัด :

การพัฒนาคุณภาพชีวิตและความมั่นคงเพื่อส่งเสริมสังคมสร้างสรรค์
 การพัฒนาคุณภาพชีวิตและความมั่นคงเพื่อส่งเสริมสังคมสร้างสรรค์

๕. ยุทธศาสตร์ด้านการพัฒนาสาธารณสุข และจัดสวัสดิการสังคม

๕.๑ กลยุทธ์ : ส่งเสริมและพัฒนาสุขภาพที่ดีของประชาชนในท้องถิ่น

| ที่ | โครงการ | วัตถุประสงค์ | เป้าหมาย (ผลผลิตของโครงการ) | งบประมาณ | | | | ตัวชี้วัด (KPI) | ผลที่คาดว่าจะได้รับ | หน่วยงานรับผิดชอบหลัก |
|-----|---|---|--|------------|------------|------------|------------|--|--|--|
| | | | | ๒๕๖๖ (บาท) | ๒๕๖๗ (บาท) | ๒๕๖๘ (บาท) | ๒๕๖๙ (บาท) | | | |
| ๑ | โครงการส่งเสริมการออกกำลังกายให้กับประชาชนตำบลแม่เงิน | เพื่อจัดกิจกรรมส่งเสริมด้านสุขภาพโดยการออกกำลังกายออกกำลังกาย | กลุ่มเป้าหมายเข้าร่วมกิจกรรม จำนวน ๕๐ คน | ๕๐,๐๐๐ | ๑๐๐,๐๐๐ | ๑๐๐,๐๐๐ | ๑๐๐,๐๐๐ | กลุ่มเป้าหมายเข้าร่วมกิจกรรมไม่น้อยกว่าร้อยละ ๘๐ | ส่งเสริมออกกำลังกายเพื่อได้สุขภาพแข็งแรง | สำนักปลัดเทศบาล (งานสาธารณสุขและสิ่งแวดล้อม) |

(๑) แผนงานสาธารณสุข

| ที่ | โครงการ | วัตถุประสงค์ | เป้าหมาย (ผลผลิตของ โครงการ) | งบประมาณ | | | | | ตัวชี้วัด (KPI) | ผลที่คาดว่าจะ ได้รับ | หน่วยงาน รับผิดชอบ หลัก | | | | | | |
|-----|--|--|---|---------------|---------------|---------------|---------------|---------------|--------------------|-------------------------|-------------------------------|--------|--------|--------|---|------------------------------|---|
| | | | | ๒๕๖๖ (บาท) | ๒๕๖๗ (บาท) | ๒๕๖๘ (บาท) | ๒๕๖๙ (บาท) | ๒๕๗๐ (บาท) | | | | | | | | | |
| ๒ | โครงการจัดการอบรม เพื่อพัฒนาสุขภาพที่ดี ของประชาชน | จัดการอบรมเรื่อง ปัญหาสุขภาพเพื่อ พัฒนาสุขภาพที่ดี แก่ประชาชน | กลุ่มเป้าหมายเข้า ร่วมกิจกรรม จำนวน ๕๐ คน | | | ๕๐,๐๐๐ | | ๕๐,๐๐๐ | ๕๐,๐๐๐ | ๑๐๐,๐๐๐ | ๑๐๐,๐๐๐ | ๕๐,๐๐๐ | ๕๐,๐๐๐ | ๕๐,๐๐๐ | กลุ่มเป้าหมาย เข้าร่วมกิจกรรม ไม่น้อยกว่าร้อยละ ๘๐ | ประชาชนมีสุขภาพ ภาวะที่ดี | สำนัก ปลัดเทศบาล (งาน สาธารณสุข และสิ่งแวดล้อม) |
| รวม | | | | ๕๐,๐๐๐ | ๑๐๐,๐๐๐ | ๕๐,๐๐๐ | ๑๐๐,๐๐๐ | ๕๐,๐๐๐ | ๑๐๐,๐๐๐ | ๕๐,๐๐๐ | | | | | | | |

รายละเอียดโครงการพัฒนา

แผนพัฒนาท้องถิ่น (พ.ศ. ๒๕๖๖ - ๒๕๗๐) แก้ไข ครั้งที่ ๑/๒๕๖๕

เทศบาลตำบลแม่เงิน อำเภอเชียงแสน จังหวัดเชียงราย

เทศบาลตำบลแม่เงิน อำเภอเชียงแสน จังหวัดเชียงราย

ก. ยุทธศาสตร์ชาติ ๒๐ ปี ยุทธศาสตร์ที่ : ยุทธศาสตร์ที่ ๓ การพัฒนาและเสริมสร้างศักยภาพทรัพยากรมนุษย์

ข. แผนพัฒนาเศรษฐกิจและสังคมแห่งชาติ ฉบับที่ ๑๓ :
 หมายเหตุที่ ๙ ไทยมีความยากจนข้ามรุ่นลดลง และมีความคุ้มครองทางสังคมที่เพียงพอเหมาะสม

ค. Sustainable Development Goals : SDGs

เป้าหมายที่ ๓ สร้างหลักประกันว่าคนมีชีวิตที่มีสุขภาพดีและส่งเสริมสวัสดิภาพสำหรับทุกคนในทุกวัย

ง. ยุทธศาสตร์จังหวัด : การพัฒนาคุณภาพชีวิตและความมั่นคงเพื่อส่งเสริมสังคมสร้างสรรค์

จ. ยุทธศาสตร์การพัฒนาขององค์กรปกครองส่วนท้องถิ่นในเขตจังหวัด :

การพัฒนาคุณภาพชีวิตและความมั่นคงเพื่อส่งเสริมสังคมสร้างสรรค์

๕. ยุทธศาสตร์ด้านการพัฒนาสาธารณสุข และจัดสวัสดิการสังคม

๕.๒ กลยุทธ์ : พัฒนาคุณภาพชีวิตเด็ก เยาวชน สตรี ผู้สูงอายุ ผู้พิการ และผู้ด้อยโอกาส

(๑) แผนงานสร้างความเข้มแข็งชุมชน

| ที่ | โครงการ | วัตถุประสงค์ | เป้าหมาย (ผลผลิตของโครงการ) | งบประมาณ | | | | ตัวชี้วัด (KPI) | ผลที่คาดว่าจะได้รับ | หน่วยงานรับผิดชอบหลัก |
|-----|---|--|---|------------|------------|------------|------------|--|--|-----------------------------|
| | | | | ๒๕๖๖ (บาท) | ๒๕๖๗ (บาท) | ๒๕๖๘ (บาท) | ๒๕๗๐ (บาท) | | | |
| ๑ | โครงการอบรมให้ความรู้เรื่องสิทธิและกฎหมายที่เกี่ยวข้องกับกลุ่มพัฒนาสตรี | เพื่อให้ความรู้ด้านวิชาการเรื่องสิทธิและกฎหมายที่เกี่ยวข้องกับกลุ่มพัฒนาสตรี | กลุ่มเป้าหมายเข้าร่วมกิจกรรมจำนวน ๕๐ คน | ๕๐,๐๐๐ | ๕๐,๐๐๐ | ๒๕๖๘ (บาท) | ๒๕๗๐ (บาท) | กลุ่มเป้าหมายเข้าร่วมกิจกรรมไม่น้อยกว่าร้อยละ ๘๐ | ผู้เข้าร่วมอบรมเข้าใจเรื่องสิทธิและกฎหมายมากขึ้น | สำนักปลัดเทศบาล (งานนิติกร) |

| ที่ | โครงการ | วัตถุประสงค์ | เป้าหมาย (ผลผลิตของโครงการ) | งบประมาณ | | | | | ตัวชี้วัด (KPI) | ผลที่คาดว่าจะได้รับ | หน่วยงานรับผิดชอบหลัก |
|-----|---|--|---|------------|------------|------------|------------|------------|--|---|-----------------------------|
| | | | | ๒๕๖๖ (บาท) | ๒๕๖๗ (บาท) | ๒๕๖๘ (บาท) | ๒๕๖๙ (บาท) | ๒๕๗๐ (บาท) | | | |
| ๒ | โครงการอบรมให้ความรู้เรื่องสิทธิและกฎหมายที่เกี่ยวข้องกับผู้สูงอายุ | เพื่อให้ความรู้ด้านวิชาการเรื่องสิทธิและกฎหมายที่เกี่ยวข้องกับผู้สูงอายุ | กลุ่มเป้าหมายเข้าร่วมกิจกรรมจำนวน ๕๐ คน | ๕๐,๐๐๐ | | | ๕๐,๐๐๐ | | กลุ่มเป้าหมายเข้าร่วมกิจกรรมไม่น้อยกว่าร้อยละ ๘๐ | ผู้เข้าร่วมอบรมเข้าใจเรื่องสิทธิและกฎหมายมากขึ้น | สำนักปลัดเทศบาล (งานนิติกร) |
| ๓ | โครงการฝึกอบรมให้ความรู้เรื่องสิทธิตามกฎหมายแก่ประชาชน | เพื่อให้ความรู้เรื่องสิทธิตามกฎหมายแก่ประชาชนในตำบลแม่เงิน | กลุ่มเป้าหมายเข้าร่วมกิจกรรมจำนวน ๕๐ คน | ๕๐,๐๐๐ | | ๕๐,๐๐๐ | | ๕๐,๐๐๐ | กลุ่มเป้าหมายเข้าร่วมกิจกรรมไม่น้อยกว่าร้อยละ ๘๐ | ผู้เข้าร่วมอบรมเข้าใจในสิทธิของตนตามกฎหมายมากขึ้น | สำนักปลัดเทศบาล (งานนิติกร) |
| ๔ | โครงการอบรมให้ความรู้เรื่องสิทธิและกฎหมายที่เกี่ยวข้องกับผู้พิการ | เพื่อให้ความรู้ด้านวิชาการเรื่องสิทธิและกฎหมายที่เกี่ยวข้องกับผู้พิการ | กลุ่มเป้าหมายเข้าร่วมกิจกรรมจำนวน ๕๐ คน | ๕๐,๐๐๐ | | | ๕๐,๐๐๐ | | กลุ่มเป้าหมายเข้าร่วมกิจกรรมไม่น้อยกว่าร้อยละ ๘๐ | ผู้เข้าร่วมอบรมเข้าใจเรื่องสิทธิและกฎหมายมากขึ้น | สำนักปลัดเทศบาล (งานนิติกร) |
| ๕ | โครงการฝึกอบรมให้ความรู้เกี่ยวกับพระราชบัญญัติข้อมูลข่าวสาร พ.ศ. ๒๕๕๐ | เพื่อให้ความรู้เรื่องพระราชบัญญัติข้อมูลข่าวสาร พ.ศ. ๒๕๕๐ | กลุ่มเป้าหมายเข้าร่วมกิจกรรมจำนวน ๕๐ คน | | | | ๕๐,๐๐๐ | | กลุ่มเป้าหมายเข้าร่วมกิจกรรมไม่น้อยกว่าร้อยละ ๘๐ | ผู้รับการอบรมมีความเข้าใจในพระราชบัญญัติข้อมูลข่าวสาร พ.ศ. ๒๕๕๐ และสามารถนำไปใช้ได้อย่างถูกต้อง | สำนักปลัดเทศบาล (งานนิติกร) |

| ที่ | โครงการ | วัตถุประสงค์ | เป้าหมาย (ผลผลิตของโครงการ) | งบประมาณ | | | | | ดัชนีชี้วัด (KPI) | ผลที่คาดว่าจะได้รับ | หน่วยงานรับผิดชอบหลัก |
|-----|--|---|--|------------|------------|------------|------------|------------|--|--|---------------------------------|
| | | | | ๒๕๖๖ (บาท) | ๒๕๖๗ (บาท) | ๒๕๖๘ (บาท) | ๒๕๖๙ (บาท) | ๒๕๗๐ (บาท) | | | |
| ๖ | โครงการหมู่บ้านพลเมืองคุณภาพ | เพื่อส่งเสริมให้ทุกครัวเรือนดำเนินชีวิตตามแนวทฤษฎีวิถีประชาธิปไตย | กลุ่มเป้าหมายเข้าร่วมกิจกรรมจำนวน ๕๐ คน | ๕๐,๐๐๐ | | ๕๐,๐๐๐ | | ๕๐,๐๐๐ | กลุ่มเป้าหมายเข้าร่วมกิจกรรมไม่น้อยกว่าร้อยละ ๘๐ | ประชาชนตำบลเป็นชีวิตตามแนวทฤษฎีวิถีประชาธิปไตย | สำนักปลัดเทศบาล (งานนิติกร) |
| ๗ | โครงการจัดงานวันผู้สูงอายุ | เพื่อให้ความสำคัญกับกลุ่มผู้สูงอายุ ส่งเสริมความเข้มแข็งของสถาบันครอบครัว | กลุ่มเป้าหมายเข้าร่วมกิจกรรมจำนวน ๕๐ คน | | | | ๑๐๐,๐๐๐ | | กลุ่มเป้าหมายเข้าร่วมกิจกรรมไม่น้อยกว่าร้อยละ ๘๐ | ผู้สูงอายุได้บริการเอาใจใส่และสถาบันครอบครัวเกิดความเข้มแข็ง | กองการศึกษา |
| ๘ | โครงการศึกษาดูงานเพื่อพัฒนาศักยภาพเสริมสร้างความเข้มแข็งกลุ่มพลังมวลชน | เพื่อพัฒนาศักยภาพกลุ่มพลังมวลชนให้เกิดความเข้มแข็ง | กลุ่มพัฒนาสตรี อสม. อบพร. คณะกรรมการหมู่บ้าน ฯลฯ เข้าร่วมกิจกรรมจำนวน ๑๐๐ คน | | | ๕๕๐,๐๐๐ | | | กลุ่มเป้าหมายเข้าร่วมกิจกรรมไม่น้อยกว่าร้อยละ ๗๐ | กลุ่มพลังมวลชนเกิดความเข้มแข็ง | สำนักปลัดเทศบาล (งานพัฒนาชุมชน) |
| ๙ | โครงการผู้สูงอายุใส่ใจรักชุมชน | เพื่อส่งเสริมกิจกรรมการมีส่วนร่วมของผู้สูงอายุ | กลุ่มเป้าหมายเข้าร่วมกิจกรรมจำนวน ๕๐ คน | ๓๐,๐๐๐ | ๓๐,๐๐๐ | | ๓๐,๐๐๐ | | กลุ่มเป้าหมายเข้าร่วมกิจกรรมไม่น้อยกว่าร้อยละ ๘๐ | ผู้สูงอายุมีกิจกรรมส่งเสริมการมีส่วนร่วมในการดูแลชุมชน | สำนักปลัดเทศบาล (งานพัฒนาชุมชน) |

| ที่ | โครงการ | วัตถุประสงค์ | เป้าหมาย (ผลผลิตของโครงการ) | งบประมาณ | | | | | ตัวชี้วัด (KPI) | ผลที่คาดว่าจะได้รับ | หน่วยงานรับผิดชอบหลัก |
|-----|--|--|---|------------|------------|------------|------------|------------|--|---|---------------------------------|
| | | | | ๒๕๖๖ (บาท) | ๒๕๖๗ (บาท) | ๒๕๖๘ (บาท) | ๒๕๖๙ (บาท) | ๒๕๗๐ (บาท) | | | |
| ๑๐ | โครงการเพิ่มสายใยรักในครอบครัว | เพื่อส่งเสริมกิจกรรมสานสัมพันธ์ในครอบครัว | กลุ่มเป้าหมายเข้าร่วมกิจกรรมจำนวน ๕๐ คน | ๓๐,๐๐๐ | | ๓๐,๐๐๐ | | ๓๐,๐๐๐ | กลุ่มเป้าหมายเข้าร่วมกิจกรรมไม่น้อยกว่าร้อยละ ๘๐ | ผู้เข้าร่วมโครงการเกิดความสัมพันธ์อันดีในครอบครัว | สำนักปลัดเทศบาล (งานพัฒนาชุมชน) |
| ๑๑ | อุดหนุนกลุ่มพัฒนาสตรีตำบลแม่เงิน ตามโครงการส่งเสริมพัฒนาเพิ่มศักยภาพของกลุ่มสตรี | เพื่ออุดหนุนกลุ่มพัฒนาสตรีตำบลแม่เงิน หมู่ที่ ๑ - ๑๑ | อุดหนุนกลุ่มพัฒนาสตรีตำบลแม่เงิน หมู่ที่ ๑ - ๑๒ | ๖๐,๐๐๐ | ๖๐,๐๐๐ | ๖๐,๐๐๐ | ๖๐,๐๐๐ | ๖๐,๐๐๐ | อุดหนุนกลุ่มพัฒนาสตรีตำบลแม่เงิน | อุดหนุนกลุ่มพัฒนาสตรีตำบลแม่เงิน | สำนักปลัดเทศบาล (งานพัฒนาชุมชน) |
| รวม | | | | ๓๗๐,๐๐๐ | ๑๙๐,๐๐๐ | ๖๔๐,๐๐๐ | ๓๔๐,๐๐๐ | ๒๔๐,๐๐๐ | | | |

รายละเอียดโครงการพัฒนา

แผนพัฒนาท้องถิ่น (พ.ศ. ๒๕๖๖ - ๒๕๗๐) แก้ไข ครั้งที่ ๑/๒๕๖๕

เทศบาลตำบลแม่เงิน อำเภอเชียงแสน จังหวัดเชียงราย

เทศบาลตำบลแม่เงิน อำเภอเชียงแสน จังหวัดเชียงราย

- ก. ยุทธศาสตร์ชาติ ๒๐ ปี ยุทธศาสตร์ที่ : ยุทธศาสตร์ที่ ๕ ด้านการสร้างความสามารถในการแข่งขัน
- ข. แผนพัฒนาเศรษฐกิจและสังคมแห่งชาติ ฉบับที่ ๑๓ : ครอบคลุมพื้นที่ ๘ ไทยมีพื้นที่และเมืองอัจฉริยะที่น่าอยู่ ปลอดภัย เติบโตได้อย่างยั่งยืน
- ค. Sustainable Development Goals : SDGs
- เป้าหมายที่ ๑๑: ทำให้เมืองและที่ตั้งถิ่นฐานของมนุษย์มีความครอบคลุม ปลอดภัย มีภูมิทัศน์และยั่งยืน
- ง. ยุทธศาสตร์จังหวัด : การพัฒนาคุณภาพชีวิตและความมั่นคงเพื่อส่งเสริมสังคมสร้างสรรค์
- จ. ยุทธศาสตร์การพัฒนาขององค์กรปกครองส่วนท้องถิ่นในเขตจังหวัด : การพัฒนาคุณภาพชีวิตและความมั่นคงเพื่อส่งเสริมสังคมสร้างสรรค์
- ๕. ยุทธศาสตร์ด้านการพัฒนาสาธารณสุข และจัดสวัสดิการสังคม

๕.๓ กลยุทธ์ พัฒนาระบบการกำจัดขยะมูลฝอย

(๑) แผนงานคณะและชุมชน

| ที่ | โครงการ | วัตถุประสงค์ | เป้าหมาย (ผลผลิตของโครงการ) | งบประมาณ | | | | ตัวชี้วัด (KPI) | ผลที่คาดว่าจะได้รับ | หน่วยงานรับผิดชอบหลัก |
|-----|------------------------------|---------------------|-----------------------------|------------|------------|------------|------------|-------------------|---------------------|--|
| | | | | ๒๕๖๖ (บาท) | ๒๕๖๗ (บาท) | ๒๕๖๘ (บาท) | ๒๕๖๙ (บาท) | | | |
| ๑ | โครงการอบรมการคัดแยกขยะชุมชน | เพื่อคัดแยกขยะชุมชน | คัดแยกขยะชุมชน | ๕๐,๐๐๐ | ๕๐,๐๐๐ | ๕๐,๐๐๐ | ๕๐,๐๐๐ | การคัดแยกขยะชุมชน | การคัดแยกขยะชุมชน | สำนักปลัดเทศบาล (งานสาธารณสุขและสิ่งแวดล้อม) |
| รวม | | | | ๕๐,๐๐๐ | ๕๐,๐๐๐ | ๕๐,๐๐๐ | ๕๐,๐๐๐ | | | |

รายละเอียดโครงการพัฒนา

แผนพัฒนาท้องถิ่น (พ.ศ. ๒๕๖๖ - ๒๕๗๐) แก้ไข ครั้งที่ ๑/๒๕๖๕

เทศบาลตำบลแม่เงิน อำเภอเชียงแสน จังหวัดเชียงราย

เทศบาตคำบถลแม่เงิน อำเภอเชียงแสน จังหวัดเชียงราย

- ก. ยุทธศาสตร์ชาติ ๒๐ ปี ยุทธศาสตร์ที่ : ยุทธศาสตร์ที่ ๖ ด้านการปรับสมดุลและพัฒนาระบบการบริหารจัดการภาครัฐ
- ข. แผนพัฒนาเศรษฐกิจและสังคมแห่งชาติ ฉบับที่ ๑๓ : หมวดภายใต้ ๑๓ ไทยมีภาครัฐที่ทันสมัย มีประสิทธิภาพ และตอบโจทย์ประชาชน
- ค. Sustainable Development Goals : SDGs เป้าหมายที่ ๑๖: ส่งเสริมสังคมที่สงบสุขและครอบคลุมเพื่อการพัฒนาที่ยั่งยืน ให้ทุกคนเข้าถึงความยุติธรรมและสร้างสถาบันที่มีประสิทธิภาพและครอบคลุมในทุกระดับ
- ง. ยุทธศาสตร์จังหวัด : การพัฒนาคุณภาพชีวิตและความเป็นอยู่ของประชาชน
- จ. ยุทธศาสตร์การพัฒนาขององค์กรปกครองส่วนท้องถิ่นในเขตจังหวัด : การพัฒนาคุณภาพชีวิตและความมั่นคงเพื่อส่งเสริมสังคมสร้างสรรค์
- ๖. ยุทธศาสตร์ด้านการบริหารจัดการบ้านเมืองที่ดี และสร้างเสริมสังคมที่เข้มแข็งของชุมชน
- ๖.๑ กลยุทธ์ พัฒนาศักยภาพบุคลากรท้องถิ่นและส่งเสริมการมีส่วนร่วมของประชาชน

(๑) แผนงานบริหารทั่วไป

| ที่ | โครงการ | วัตถุประสงค์ | เป้าหมาย (ผลผลิตของโครงการ) | งบประมาณ | | | | ตัวชี้วัด (KPI) | ผลที่คาดว่าจะได้รับ | หน่วยงานรับผิดชอบหลัก |
|-----|---|--|-----------------------------|------------|------------|------------|------------|--|-------------------------------------|-----------------------|
| | | | | ๒๕๖๖ (บาท) | ๒๕๖๗ (บาท) | ๒๕๖๘ (บาท) | ๒๕๖๙ (บาท) | | | |
| ๑ | โครงการสนับสนุนการเลือกตั้งผู้บริหารและสมาชิกสภาเทศบาลตำบลแม่เงินหรือการเลือกตั้งอื่นๆ และการลงประชามติ | เพื่อส่งเสริมกระบวนการในระบอบประชาธิปไตย | จัดการเลือกตั้ง | | | ๘๕๐,๐๐๐ | | จัดการเลือกตั้งตามหนังสือสั่งการของ กกต. | ประชาชนมีส่วนร่วมตามระบบประชาธิปไตย | สำนักปลัดเทศบาล |

| ที่ | โครงการ | วัตถุประสงค์ | เป้าหมาย (ผลผลิตของโครงการ) | งบประมาณ | | | | | ตัวชี้วัด (KPI) | ผลที่คาดว่าจะได้รับ | หน่วยงานรับผิดชอบหลัก |
|-----|---|--|--|------------|------------|------------|------------|------------|---|--|--------------------------------------|
| | | | | ๒๕๖๖ (บาท) | ๒๕๖๗ (บาท) | ๒๕๖๘ (บาท) | ๒๕๖๙ (บาท) | ๒๕๗๐ (บาท) | | | |
| ๒ | โครงการส่งเสริมสนับสนุนการจัดทำแผนพัฒนาท้องถิ่น | เพื่อส่งเสริมสนับสนุนการมีส่วนร่วมของประชาชนท้องถิ่น | จัดอบรม/กิจกรรมส่งเสริมการมีส่วนร่วม กลุ่มเป้าหมาย จำนวน ๕๐ คน | | | | ๕๐,๐๐๐ | | กลุ่มเป้าหมายเข้าร่วมกิจกรรมไม่น้อยกว่าร้อยละ ๘๐ | ประชาชนมีส่วนร่วมในการแสดงความคิดเห็น และสามารถบูรณาการแผนฯ กับหน่วยงานอื่นได้ | สำนักปลัด (งานวิเคราะห์นโยบายและแผน) |
| ๓ | โครงการอบรมเสริมสร้างคุณธรรมและจริยธรรมเพื่อป้องกันและแก้ไขปัญหาการทุจริต | เพื่อสร้างความรู้ความเข้าใจและตระหนักถึงการป้องกันและแก้ไขปัญหาการทุจริต | กลุ่มเป้าหมาย ผู้บริหาร สมาชิกภาพพนักงานเทศบาล พนักงานจ้าง และผู้มีส่วนได้ส่วนเสียกับเทศบาลตำบลแม่เงิน เช่น จ้างเหมาบริการ ผู้รับจ้าง เป็นต้น จำนวน ๑๐๐ คน | ๒๐๐,๐๐๐ | ๒๐๐,๐๐๐ | ๒๐๐,๐๐๐ | ๒๐๐,๐๐๐ | ๒๐๐,๐๐๐ | กลุ่มเป้าหมาย เข้าร่วมกิจกรรมไม่น้อยกว่าร้อยละ ๘๐ | เกิดความรู้ความเข้าใจและความตระหนักถึงการป้องกันและแก้ไขปัญหาการทุจริต | สำนักปลัด (งานการเจ้าหน้าที่) |
| ๔ | โครงการพัฒนาศักยภาพบุคลากรท้องถิ่นและส่งเสริมการมีส่วนร่วมของประชาชน | ๑. เพื่อพัฒนาศักยภาพบุคลากรท้องถิ่น ๒. เพื่อให้ประชาชนมีส่วนร่วมในการตรวจสอบการทำงานของบุคลากรเทศบาลตำบลแม่เงิน | กลุ่มเป้าหมาย ผู้บริหาร สมาชิกภาพพนักงานเทศบาล พนักงานจ้าง และตัวแทนประชาชน ตำบลแม่เงิน จำนวน ๑๐๐ คน | ๒๐๐,๐๐๐ | ๒๐๐,๐๐๐ | ๒๐๐,๐๐๐ | ๒๐๐,๐๐๐ | ๒๐๐,๐๐๐ | กลุ่มเป้าหมายเข้าร่วมกิจกรรมไม่น้อยกว่าร้อยละ ๘๐ | เกิดความรู้ความเข้าใจและความตระหนักถึงการป้องกันและแก้ไขปัญหาการทุจริต | สำนักปลัด (งานการเจ้าหน้าที่) |
| รวม | | | | ๔๐๐,๐๐๐ | ๔๐๐,๐๐๐ | ๑,๒๕๐,๐๐๐ | ๔๕๐,๐๐๐ | ๕๐๐,๐๐๐ | | | |

รายละเอียดโครงการพัฒนา

แผนพัฒนาท้องถิ่น (พ.ศ. ๒๕๖๖ - ๒๕๗๐) แก้ไข ครั้งที่ ๑/๒๕๖๕

เทศบาลตำบลแม่เงิน อำเภอเชียงแสน จังหวัดเชียงราย

ยุทธศาสตร์ชาติ ๒๐ ปี ยุทธศาสตร์ที่ : ยุทธศาสตร์ที่ ๖ ด้านการปรับสมดุลและพัฒนาระบบการบริหารจัดการภาครัฐ

แผนพัฒนาเศรษฐกิจและสังคมแห่งชาติ ฉบับที่ ๑๓ :

หมวดหมายที่ ๑๓ ไทยมีภาครัฐที่ทันสมัย มีประสิทธิภาพ และตอบโจทย์ประชาชน

ค. Sustainable Development Goals : SDGs

เป้าหมายที่ ๑๖: ส่งเสริมสังคมที่สงบสุขและครอบคลุมเพื่อการพัฒนาที่ยั่งยืน ให้ทุกคนเข้าถึงความยุติธรรมและสร้างสถาบันที่มีประสิทธิภาพและครอบคลุมในทุกระดับ

ยุทธศาสตร์จังหวัด: การพัฒนาคุณภาพชีวิตและความเป็นอยู่ของประชาชนในเขตจังหวัด :

ยุทธศาสตร์การพัฒนาขององค์กรปกครองส่วนท้องถิ่นในเขตจังหวัด :

การพัฒนาคุณภาพชีวิตและความเป็นอยู่ของประชาชนส่งเสริมสังคมสร้างสรรค

๖. ยุทธศาสตร์ด้านการบริหารจัดการบ้านเมืองที่ดี และสร้างความเข้มแข็งของชุมชน

๖.๒ กลยุทธ์ พัฒนาประสิทธิภาพในการบริหารจัดการตามหลักธรรมาภิบาล บริการประชาชนอย่างเท่าเทียม

(๑) แผนงานบริหารทั่วไป

| ที่ | โครงการ | วัตถุประสงค์ | เป้าหมาย (ผลผลิตของโครงการ) | งบประมาณ | | | | | ตัวชี้วัด (KPI) | ผลที่คาดว่าจะได้รับ | หน่วยงานรับผิดชอบหลัก |
|-----|--|--|-----------------------------|------------|------------|------------|------------|------------|-----------------|---|-----------------------|
| | | | | ๒๕๖๖ (บาท) | ๒๕๖๗ (บาท) | ๒๕๖๘ (บาท) | ๒๕๖๙ (บาท) | ๒๕๗๐ (บาท) | | | |
| ๑ | โครงการจัดทำ ปรับ ข้อมูลแผนที่ภาษีและทะเบียนทรัพย์สินและภาษีที่ดิน/ภาษีบำรุงท้องที่ การจัดทำฐานข้อมูลในการจัดเก็บรายได้ ของเทศบาลตำบลแม่เงิน | วัตถุประสงค์ ปรับข้อมูลแผนที่ภาษีและทะเบียนทรัพย์สินและภาษีที่ดิน/ภาษีบำรุงท้องที่ การจัดทำฐานข้อมูลในการจัดเก็บรายได้ | ระบบแผนที่ภาษี | ๕๐,๐๐๐ | | ๕๐,๐๐๐ | | | ๕๐,๐๐๐ | ข้อมูลแผนที่ภาษี/ทะเบียนทรัพย์สิน/การจัดทำฐานข้อมูลในการจัดเก็บรายได้ | กองคลัง |

| ที่ | โครงการ | วัตถุประสงค์ | เป้าหมาย (ผลผลิตของ โครงการ) | งบประมาณ | | | | ตัวชี้วัด (KPI) | ผลที่คาดว่าจะได้รับ | หน่วยงาน รับผิดชอบหลัก |
|-----|---|---|--|---------------|---------------|---------------|---------------|--|---|---------------------------|
| | | | | ๒๕๖๖ (บาท) | ๒๕๖๗ (บาท) | ๒๕๖๘ (บาท) | ๒๕๖๙ (บาท) | | | |
| ๒ | โครงการข้าราชการ และค่าธรรมเนียม นอกสถานที่ | เพื่ออำนวยความสะดวก แก่ประชาชนใน การชำระภาษีและ ค่าธรรมเนียม | สามารถจัดเก็บ ภาษีและ ค่าธรรมเนียมได้ มากขึ้น | ๑๐,๐๐๐ | ๑๐,๐๐๐ | ๑๐,๐๐๐ | ๑๐,๐๐๐ | จัดเก็บภาษี และ ค่าธรรมเนียม ได้มากขึ้น | ประชาชนได้รับ ความสะดวกในการ ชำระภาษีและ ค่าธรรมเนียม | กองคลัง |
| ๓ | โครงการเพิ่ม ประสิทธิภาพระบบ การจัดเก็บภาษี | เพื่อสร้างความรู้ความ เข้าใจในบทบาทหน้าที่ ของประชาชนในการ ชำระภาษีและ ค่าธรรมเนียม | สามารถจัดเก็บ ภาษีและ ค่าธรรมเนียมได้ มากขึ้น | ๑๐,๐๐๐ | ๑๐,๐๐๐ | ๑๐,๐๐๐ | ๑๐,๐๐๐ | สามารถ จัดเก็บภาษี และ ค่าธรรมเนียม ได้มากขึ้น | ประชาชนเข้าใจใน บทบาทหน้าที่ใน การชำระภาษีและ ค่าธรรมเนียม | กองคลัง |
| ๔ | อุดหนุนตามโครงการ จัดตั้งศูนย์ปฏิบัติการ ร่วม ในการช่วยเหลือ ประชาชนขององค์กร ปกครองส่วนท้องถิ่น ระดับอำเภอ (อำเภอ เชียงใหม่) | เพื่ออุดหนุน งบประมาณแก่ศูนย์ ประสานงานด้าน ข้อมูลข่าวสารและการ ช่วยเหลือประชาชน | อุดหนุน งบประมาณให้ อปท. อื่น | ๕๐,๐๐๐ | ๕๐,๐๐๐ | ๕๐,๐๐๐ | ๕๐,๐๐๐ | อุดหนุน งบประมาณปี ละ ๑ ครั้ง | ประชาชนได้รับ ความสะดวก และ รวดเร็วขึ้น | สำนัก ปลัดเทศบาล |
| รวม | | | | ๑๒๐,๐๐๐ | ๑๒๐,๐๐๐ | ๑๒๐,๐๐๐ | ๑๒๐,๐๐๐ | | | |

รายละเอียดโครงการพัฒนา
แผนพัฒนาท้องถิ่น (พ.ศ. ๒๕๖๖ - ๒๕๗๐) แก้ไข ครั้งที่ ๑/๒๕๖๕
เทศบาลตำบลแม่เงิน อำเภอเชียงแสน จังหวัดเชียงราย

- ก. ยุทธศาสตร์ชาติ ๒๐ ปี ยุทธศาสตร์ที่ : ยุทธศาสตร์ที่ ๑. ด้านความมั่นคง
- ข. แผนพัฒนาเศรษฐกิจและสังคมแห่งชาติ ฉบับที่ ๑๓ :
 หมายเหตุที่ ๘ ไทยมีพื้นที่และเมืองอัจฉริยะที่น่าอยู่ ปลอดภัย เดิมได้ดียิ่งขึ้น
- ค. Sustainable Development Goals : SDGs
 เป้าหมายที่ ๑๖: ส่งเสริมสังคมที่สงบสุขและครอบคลุมเพื่อการพัฒนาที่ยั่งยืน ให้ทุกคนเข้าถึงความยุติธรรมและสร้างสถาบันที่มีประสิทธิภาพและครอบคลุมในทุกระดับ
- ง. ยุทธศาสตร์จังหวัด : การพัฒนาคุณภาพชีวิตและความเป็นอยู่ปลอดภัย เศรษฐกิจ
- จ. ยุทธศาสตร์การพัฒนาขององค์กรปกครองส่วนท้องถิ่นในเขตจังหวัด :
 การพัฒนาคุณภาพชีวิตและความเป็นอยู่ ส่งเสริมสังคมสร้างสรรค์
- ๖. ยุทธศาสตร์ด้านการบริหารจัดการบ้านเมืองที่ดี และสร้างความเข้มแข็งของชุมชน
 ๖.๓ กิลูพท์ พัฒนาและเสริมสร้างความรู้รักภักดีต่อสถาบันหลักของชาติ และสนับสนุนการมีส่วนร่วมเพื่อเสริมสร้างความสงบเรียบร้อยของชุมชน

(๑) แผนงานรักษาความสงบภายใน

| ที่ | โครงการ | วัตถุประสงค์ | เป้าหมาย (ผลผลิตของ โครงการ) | งบประมาณ | | | | ตัวชี้วัด (KPI) | ผลที่คาดว่าจะ ได้รับ | หน่วยงาน รับผิดชอบหลัก |
|-----|--|--|--|---------------|---------------|---------------|---------------|--|---|---|
| | | | | ๒๕๖๖ (บาท) | ๒๕๖๗ (บาท) | ๒๕๖๘ (บาท) | ๒๕๗๐ (บาท) | | | |
| ๑ | โครงการฝึกอบรม ทบทวนอาสาสมัคร ป้องกันภัย ฝ่ายพลเรือนตำบลแม่ เงิน | เพื่อฝึกอบรมทบทวน อาสาสมัครป้องกันภัย ฝ่ายพลเรือนตำบลแม่ เงิน | อบรมทบทวน อาสาสมัคร ป้องกันภัยฝ่ายพล เรือนตำบลแม่เงิน | ๓๐๐,๐๐๐ | ๒๕๖๗ (บาท) | ๒๕๖๘ (บาท) | ๒๕๗๐ (บาท) | อบรมทบทวน อาสาสมัคร ป้องกันภัยฝ่าย พลเรือนตำบล แม่เงิน | ฝึกอบรมทบทวน อาสาสมัคร ป้องกันภัยฝ่ายพล เรือนตำบลแม่เงิน | สำนัก ปลัดเทศบาล (งานป้องกัน และบรรเทาสา ธารณภัย) |

| ที่ | โครงการ | วัตถุประสงค์ | เป้าหมาย (ผลผลิตของโครงการ) | งบประมาณ | | | | | ตัวชี้วัด (KPI) | ผลที่คาดว่าจะได้รับ | หน่วยงานรับผิดชอบหลัก |
|-----|---|---|--|------------|------------|------------|------------|------------|--|--|--|
| | | | | ๒๕๖๖ (บาท) | ๒๕๖๗ (บาท) | ๒๕๖๘ (บาท) | ๒๕๖๙ (บาท) | ๒๕๗๐ (บาท) | | | |
| ๒ | โครงการฝึกอบรมเครือข่ายผู้นำชุมชนกับการจัดการสิ่งแวดล้อมจังหวัดสุราษฎร์ธานี | เพื่อฝึกอบรมเครือข่ายผู้นำชุมชนกับการจัดการสิ่งแวดล้อมจังหวัดสุราษฎร์ธานี | อบรมเครือข่ายผู้นำชุมชนกับการจัดการสิ่งแวดล้อมจังหวัดสุราษฎร์ธานี | ๕๐,๐๐๐ | ๕๐,๐๐๐ | ๕๐,๐๐๐ | ๕๐,๐๐๐ | ๕๐,๐๐๐ | อบรมเครือข่ายผู้นำชุมชนกับการจัดการสิ่งแวดล้อมจังหวัดสุราษฎร์ธานี | ฝึกอบรมเครือข่ายผู้นำชุมชนกับการจัดการสิ่งแวดล้อมจังหวัดสุราษฎร์ธานี | สำนักปลัดเทศบาล (งานป้องกันและบรรเทาสาธารณภัย) |
| ๓ | โครงการรณรงค์ อบพร. | เพื่อเชิญเกียรติและสร้างขวัญกำลังใจ อบพร. ตำบลแม่เงิน | อปพร. ตำบลแม่เงิน ภาคภูมิใจ และมีขวัญกำลังใจที่ดีในการปฏิบัติหน้าที่ | ๕๐,๐๐๐ | ๕๐,๐๐๐ | ๕๐,๐๐๐ | ๕๐,๐๐๐ | ๕๐,๐๐๐ | อปพร. ตำบลแม่เงิน ภาคภูมิใจ และมีขวัญกำลังใจที่ดีในการปฏิบัติหน้าที่ | อปพร. ตำบลแม่เงิน ภาคภูมิใจ และมีขวัญกำลังใจที่ดีในการปฏิบัติหน้าที่ | สำนักปลัดเทศบาล (งานป้องกันและบรรเทาสาธารณภัย) |
| ๔ | โครงการจิตอาสาสาธารณะตำบลแม่เงิน | เพื่อเพิ่มทักษะความรู้ในการรายงานเหตุสาธารณภัยได้ถูกต้องและทันพื้นที่ | กลุ่มเป้าหมายจิตอาสาสาธารณภัย ตำบลแม่เงิน จำนวน ๕๐ คน | ๕๐,๐๐๐ | | | | ๕๐,๐๐๐ | กลุ่มเป้าหมายมีทักษะความรู้ในการรายงานเหตุสาธารณภัยได้ถูกต้องและทันพื้นที่ | กลุ่มเป้าหมายมีทักษะความรู้ในการรายงานเหตุสาธารณภัยได้ถูกต้องและทันพื้นที่ | สำนักปลัดเทศบาล (งานป้องกันและบรรเทาสาธารณภัย) |
| ๕ | โครงการป้องกันและลดอุบัติเหตุทางถนนในช่วงเทศกาลปีใหม่ | เพื่อจัดการและแก้ไขปัญหาการจราจร | ป้องกันและลดอุบัติเหตุทางถนน | ๓๐,๐๐๐ | ๓๐,๐๐๐ | ๓๐,๐๐๐ | ๓๐,๐๐๐ | ๓๐,๐๐๐ | อุบัติเหตุทางถนน ในช่วงเทศกาลปีใหม่ลดลง | ลดอุบัติเหตุทางถนน ในช่วงเทศกาลปีใหม่ลดลง | สำนักปลัดเทศบาล (งานป้องกันและบรรเทาสาธารณภัย) |

| ที่ | โครงการ | วัตถุประสงค์ | เป้าหมาย (ผลผลิตของ โครงการ) | งบประมาณ | | | | | ตัวชี้วัด (KPI) | ผลที่คาดว่าจะ ได้รับ | หน่วยงาน รับผิดชอบหลัก |
|-----|---|--|--|---------------|---------------|---------------|---------------|---------------|---|--|---|
| | | | | ๒๕๖๖ (บาท) | ๒๕๖๗ (บาท) | ๒๕๖๘ (บาท) | ๒๕๖๙ (บาท) | ๒๕๗๐ (บาท) | | | |
| ๖ | โครงการป้องกันและ ลดอุบัติเหตุทางถนน ในช่วงเทศกาล สงกรานต์ | เพื่อจัดการและแก้ไข ปัญหาการจราจร | ป้องกันและลด อุบัติเหตุทางถนน | ๓๐,๐๐๐ | ๓๐,๐๐๐ | ๓๐,๐๐๐ | ๓๐,๐๐๐ | ๓๐,๐๐๐ | อุบัติเหตุทาง ถนน ในช่วง เทศกาลสงกรานต์ ลดลง | ลดอุบัติเหตุทาง ถนน ในช่วง เทศกาลสงกรานต์ และบรรเทาเสา ชาวมัย) | สำนัก ปลัดเทศบาล (งานป้องกัน และบรรเทาเสา ชาวมัย) |
| ๗ | โครงการช่วยเหลือ ประชาชนตามอำนาจ หน้าที่ | เพื่อช่วยเหลือ ประชาชนตามอำนาจ หน้าที่ | ช่วยเหลือ ประชาชนตำบลแม่ เงินตามอำนาจ หน้าที่ | ๑๐๐,๐๐๐ | ๑๐๐,๐๐๐ | ๑๐๐,๐๐๐ | ๑๐๐,๐๐๐ | ๑๐๐,๐๐๐ | ประชาชน ตำบลแม่เงิน ได้รับการ ช่วยเหลือ | ประชาชนตำบล แม่เงินได้รับการ ช่วยเหลือ | สำนัก ปลัดเทศบาล |
| รวม | | | | ๒๑๐,๐๐๐ | ๒๖๐,๐๐๐ | ๒๑๐,๐๐๐ | ๒๖๐,๐๐๐ | ๒๑๐,๐๐๐ | | | |

รายละเอียดโครงการพัฒนา

ที่นำมาจากแผนพัฒนาหมู่บ้าน/แผนชุมชน
แผนพัฒนาท้องถิ่น (พ.ศ. ๒๕๖๖ - ๒๕๗๐) แก้ไข ครั้งที่ ๑/๒๕๖๕
เทศบาลตำบลแม่เงิน อำเภอเชียงแสน จังหวัดเชียงราย

เทศบาลตำบลแม่เงิน อำเภอเชียงแสน จังหวัดเชียงราย

- ก. ยุทธศาสตร์ชาติ ๒๐ ปี ยุทธศาสตร์ที่ : ยุทธศาสตร์ที่ ๔ ด้านการสร้างโอกาสความเสมอภาคทางสังคม
- ข. แผนพัฒนาเศรษฐกิจและสังคมแห่งชาติ ฉบับที่ ๑๓ :
หมวดหมู่ที่ ๑ ไทยเป็นประเทศชั้นนำด้านสินค้าเกษตรและเกษตรแปรรูปมูลค่าสูง
- ค. Sustainable Development Goals : SDGs
เป้าหมายที่ ๘: ส่งเสริมการเติบโตทางเศรษฐกิจที่ต่อเนื่อง ครอบคลุม และยั่งยืน การจ้างงานเต็มที่มีผลิตภาพ และการมีงานที่เหมาะสมสำหรับทุกคน
- ง. ยุทธศาสตร์จังหวัด : การส่งเสริมการผลิตและพัฒนานวัตกรรมเพื่อยกระดับสินค้าเกษตรเชิงสร้างสรรค์ภายใต้แนวทางการพัฒนาที่ยั่งยืน
- จ. ยุทธศาสตร์การพัฒนาขององค์กรปกครองส่วนท้องถิ่นในเขตจังหวัด :
การส่งเสริมการผลิตและพัฒนานวัตกรรมเพื่อยกระดับสินค้าเกษตรเชิงสร้างสรรค์ภายใต้แนวทางการพัฒนาที่ยั่งยืน

๒. ยุทธศาสตร์ด้านการพัฒนาเศรษฐกิจและกลุ่มอาชีพ

๒.๑ กลยุทธ์ : ส่งเสริมและพัฒนากิจกรรมตามแนวทางปรัชญาเศรษฐกิจพอเพียง

(๑) แผนงานการเกษตร

| ที่ | โครงการ | วัตถุประสงค์ | เป้าหมาย (ผลผลิตของโครงการ) | งบประมาณ | | | | | ตัวชี้วัด (KPI) | ผลที่คาดว่าจะได้รับ | หน่วยงานรับผิดชอบหลัก | |
|-----|---|---|--|------------|------------|------------|------------|------------|-----------------|--|---|---------------------------------|
| | | | | ๒๕๖๖ (บาท) | ๒๕๖๗ (บาท) | ๒๕๖๘ (บาท) | ๒๕๖๙ (บาท) | ๒๕๗๐ (บาท) | | | | |
| ๑ | โครงการอบรมให้ความรู้ส่งเสริมการปลูกผักพืชสวนครัวและเลี้ยงสัตว์ บ้านแม่คำเหนือ หมู่ที่ ๑๒ | เพื่อจัดการอบรมให้ความรู้ส่งเสริมการปลูกผักพืชสวนครัวและเลี้ยงสัตว์ | กลุ่มเป้าหมาย จำนวน ๕๐ คน เข้ารับการอบรม | | ๑๐๐,๐๐๐ | ๑๐๐,๐๐๐ | ๑๐๐,๐๐๐ | ๑๐๐,๐๐๐ | ๑๐๐,๐๐๐ | ประชาชนเข้ารวมการจัดอบรมไม่น้อยกว่าร้อยละ ๘๑ | กลุ่มเป้าหมายสามารถปลูกผักพืชสวนครัวและเลี้ยงสัตว์ รายจ่ายไม่ครัวเรือนได้ | สำนักปลัดเทศบาล (งานพัฒนาชุมชน) |

| ที่ | โครงการ | วัตถุประสงค์ | เป้าหมาย (ผลผลิตของ โครงการ) | งบประมาณ | | | | | ตัวชี้วัด (KPI) | ผลที่คาดว่าจะ ได้รับ | หน่วยงาน รับผิดชอบหลัก |
|-----|---|--|--|---------------|---------------|---------------|---------------|---------------|---|--|--|
| | | | | ๒๕๖๖ (บาท) | ๒๕๖๗ (บาท) | ๒๕๖๘ (บาท) | ๒๕๖๙ (บาท) | ๒๕๗๐ (บาท) | | | |
| ๒ | โครงการอบรมให้ความรู้เรื่องขยายพันธุ์และเพาะพันธุ์สมุไพรบ้านแม่คำเหนือ หมู่ที่ ๑๒ | เพื่อจัดการอบรมให้ความรู้เรื่องขยายพันธุ์และเพาะพันธุ์สมุไพร | กลุ่มเป้าหมาย จำนวน ๕๐ คน เข้ารับการอบรม | ๑๐๐,๐๐๐ | ๑๐๐,๐๐๐ | ๑๐๐,๐๐๐ | ๑๐๐,๐๐๐ | ๑๐๐,๐๐๐ | ประชาชนเข้า ร่วมการจัด อบรมไม่น้อย กว่าร้อยละ ๘๒ | กลุ่มเป้าหมาย สามารถให้ความรู้ เรื่องขยายพันธุ์ และเพาะพันธุ์ สมุไพร | สำนัก ปลัดเทศบาล (งานพัฒนา ชุมชน) |
| รวม | | | | ๒๐๐,๐๐๐ | ๒๐๐,๐๐๐ | ๒๐๐,๐๐๐ | ๒๐๐,๐๐๐ | ๒๐๐,๐๐๐ | | | |

รายละเอียดโครงการพัฒนา

ที่นำมาจากแผนพัฒนาหมู่บ้าน/แผนชุมชน
แผนพัฒนาท้องถิ่น (พ.ศ. ๒๕๖๖ - ๒๕๗๐) แก้ไข ครั้งที่ ๑/๒๕๖๕
เทศบาลตำบลแม่เงิน อำเภอเชียงแสน จังหวัดเชียงราย

- ก. ยุทธศาสตร์ชาติ ๒๐ ปี ยุทธศาสตร์ที่ ๒ ยุทธศาสตร์ที่ ๒ ด้านการสร้างความรู้ความสามารถในการแข่งขัน
- ข. แผนพัฒนาเศรษฐกิจและสังคมแห่งชาติ ฉบับที่ ๑๓ :
หมวดหมู่ที่ ๗ ไทยมีวิสาหกิจขนาดกลางและขนาดย่อมที่เข้มแข็ง มีศักยภาพสูงและสามารถแข่งขันได้
- ค. Sustainable Development Goals : SDGs
เป้าหมายที่ ๘: ส่งเสริมการเติบโตทางเศรษฐกิจที่ต่อเนื่อง ครอบคลุม และยั่งยืน การจ้างงานเต็มที่ มีผลิตภาพ และการมีงานที่เหมาะสมสำหรับทุกคน
- ง. ยุทธศาสตร์จังหวัด : การส่งเสริมการผลิตและพัฒนานวัตกรรมเพื่อยกระดับสินค้าเกษตรเชิงสร้างสรรคภายใต้แนวทางการพัฒนาที่ยั่งยืน
- จ. ยุทธศาสตร์การพัฒนาขององค์กรปกครองส่วนท้องถิ่นในเขตจังหวัด :
การส่งเสริมการผลิตและพัฒนานวัตกรรมเพื่อยกระดับสินค้าเกษตรเชิงสร้างสรรคภายใต้แนวทางการพัฒนาที่ยั่งยืน

๒. ยุทธศาสตร์ด้านการพัฒนาเศรษฐกิจและกลุ่มอาชีพ

๒.๓ กิจยุทธ์ : ส่งเสริมคุณภาพชีวิตกลุ่มอาชีพ

(๑) แผนงานสร้างความเข้มแข็งชุมชน

| ที่ | โครงการ | วัตถุประสงค์ | เป้าหมาย (ผลผลิตของ โครงการ) | งบประมาณ | | | | | ตัวชี้วัด (KPI) | ผลที่คาดว่าจะ ได้รับ | หน่วยงาน รับผิดชอบหลัก |
|-----|--|---------------------------------------|--|---------------|---------------|---------------|---------------|---------------|---|--|---------------------------|
| | | | | ๒๕๖๖ (บาท) | ๒๕๖๗ (บาท) | ๒๕๖๘ (บาท) | ๒๕๖๙ (บาท) | ๒๕๗๐ (บาท) | | | |
| ๑ | โครงการอบรมการแปรรูปผลิตภัณฑ์ข้าวสร้างแบรนด์ของกลุ่มชนบ้านปางของ หมู่ที่ ๕ | เพื่อจัดการอบรมการแปรรูปผลิตภัณฑ์ข้าว | กลุ่มเป้าหมายจำนวน ๕๐ คน เข้ารับการอบรม | ๑๐๐,๐๐๐ | | | | | ประชาชนเข้า ร่วมการจัด อบรมไม่น้อย กว่าร้อยละ ๘๐ ชุมชนได้ | สำนัก ปลัดเทศบาล (งานพัฒนา ชุมชน) | |

| ที่ | โครงการ | วัตถุประสงค์ | เป้าหมาย (ผลผลิตของ โครงการ) | งบประมาณ | | | | ตัวชี้วัด (KPI) | ผลที่คาดว่าจะ ได้รับ | หน่วยงาน รับผิดชอบหลัก |
|-----|---|---|--|---------------|---------------|---------------|---------------|--|---|--|
| | | | | ๒๕๖๖ (บาท) | ๒๕๖๗ (บาท) | ๒๕๖๘ (บาท) | ๒๕๖๙ (บาท) | | | |
| ๒ | โครงการอบรมเพิ่ม ศักยภาพการบริหาร จัดการแหล่งท่องเที่ยว โดยชุมชน บ้านปางของ หมู่ที่ ๕ | เพื่อจัดการอบรมเพิ่ม ศักยภาพการบริหาร จัดการแหล่งท่องเที่ยว โดยชุมชน | กลุ่มเป้าหมาย จำนวน ๕๐ คน เข้ารับการอบรม | ๑๐๐,๐๐๐ | | | | ประชาชนเจ้า รวมการจัด อบรมไม่น้อย กว่าร้อยละ ๘๐ | กลุ่มเป้าหมาย สามารถเพิ่ม ศักยภาพการ บริหารจัดการ แหล่งท่องเที่ยว โดยชุมชน | สำนัก ปลัดเทศบาล (งานพัฒนา ชุมชน) |
| รวม | | | | ๒๐๐,๐๐๐ | - | - | - | | | |

รายละเอียดโครงการพัฒนา

ที่นำมาจากแผนพัฒนาหมู่บ้าน/แผนชุมชน
แผนพัฒนาท้องถิ่น (พ.ศ. ๒๕๖๖ - ๒๕๗๐) ครั้งที่ ๑/๒๕๖๕
เทศบาลตำบลแม่เงิน อำเภอเชียงแสน จังหวัดเชียงราย

ก. ยุทธศาสตร์ชาติ ๒๐ ปี ยุทธศาสตร์ที่ : ยุทธศาสตร์ที่ ๔ ด้านการสร้างโอกาสความเสมอภาคทางสังคม

ข. แผนพัฒนาเศรษฐกิจและสังคมแห่งชาติ ฉบับที่ ๑๓ :
หมวดหมู่ที่ ๑๒ ไทยมีกำลังคนสมรรถนะสูง มุ่งเรียนรู้อย่างต่อเนื่อง ตอบโจทย์การพัฒนาแห่งอนาคต

ค. Sustainable Development Goals : SDGs

เป้าหมายที่ ๑๑: ทำให้เมืองและที่ตั้งถิ่นฐานของมนุษย์มีความครอบคลุม ปลอดภัย มีภูมิทัศน์ทางและยั่งยืน

ยุทธศาสตร์จังหวัด : การสร้างมูลค่าเพิ่มด้านการท่องเที่ยวเชิงสร้างสรรค์โดยดำรงฐานวัฒนธรรมล้านนา

จ. ยุทธศาสตร์การพัฒนาขององค์กรปกครองส่วนท้องถิ่นในเขตจังหวัด :

การสร้างมูลค่าเพิ่มด้านการท่องเที่ยวเชิงสร้างสรรค์โดยดำรงฐานวัฒนธรรมล้านนา

๔. ยุทธศาสตร์ด้านการพัฒนาการศึกษา ศาสนา และวัฒนธรรม

๔.๒ กลยุทธ์ : ส่งเสริมและสนับสนุนการอนุรักษ์ศิลปวัฒนธรรม ประเพณีท้องถิ่น

(๑) แผนงานการศึกษา วัฒนธรรมและนันทนาการ

| ที่ | โครงการ | วัตถุประสงค์ | เป้าหมาย (ผลผลิตของโครงการ) | งบประมาณ | | | | ตัวชี้วัด (KPI) | ผลที่คาดว่าจะได้รับ | หน่วยงานรับผิดชอบหลัก |
|-----|---|---------------------------------------|---|------------|------------|------------|------------|--|---|-----------------------|
| | | | | ๒๕๖๖ (บาท) | ๒๕๖๗ (บาท) | ๒๕๖๘ (บาท) | ๒๕๗๐ (บาท) | | | |
| ๑ | โครงการปลูกฝังจิตสำนึกเยาวชนตำบลแม่เงิน | เพื่อปลูกฝังจิตสำนึกเยาวชนตำบลแม่เงิน | กลุ่มเป้าหมาย จำนวน ๕๐ คน เข้าร่วมกิจกรรม | | | | | ประชาชนเข้ารับการจัดอบรมไม่น้อยกว่าร้อยละ ๘๐ | กลุ่มเป้าหมายมีจิตสำนึกรักบ้านเกิดสร้างความเข้มแข็งแก่ชุมชน | กองการศึกษา |
| | ตำบลแม่เงินรักบ้านเกิดสร้างความเข้มแข็งแก่ชุมชน บ้านแม่เงิน หมู่ที่ ๖ | เพื่อปลูกฝังจิตสำนึกเยาวชนตำบลแม่เงิน | รักบ้านเกิดสร้างความเข้มแข็งแก่ชุมชน | ๑๐๐,๐๐๐ | | | | | | |

| ที่ | โครงการ | วัตถุประสงค์ | เป้าหมาย (ผลผลิตของ โครงการ) | งบประมาณ | | | | | ตัวชี้วัด (KPI) | ผลที่คาดว่าจะ ได้รับ | หน่วยงาน รับผิดชอบหลัก |
|-----|---|--|---|---------------|---------------|---------------|---------------|---------------|---|--|---------------------------|
| | | | | ๒๕๖๖ (บาท) | ๒๕๖๗ (บาท) | ๒๕๖๘ (บาท) | ๒๕๖๙ (บาท) | ๒๕๗๐ (บาท) | | | |
| ๒ | โครงการลดต้นทุนค่า ปี บ้านแม่เงิน หมู่ที่ ๖ | เพื่อส่งเสริมกิจกรรม ทางศาสนา สวดมนต์ ข้ามปี | กลุ่มเป้าหมาย จำนวน ๕๐ คน เข้าร่วมกิจกรรม | ๑๐,๐๐๐ | ๑๐,๐๐๐ | ๑๐,๐๐๐ | ๑๐,๐๐๐ | ๑๐,๐๐๐ | ประชาชนเข้า ร่วมการจัด อบรมไม่น้อย กว่าร้อยละ ๘๐ | กลุ่มเป้าหมายเข้า ร่วมกิจกรรมทาง ศาสนา ร่วมสวด มนต์ข้ามปี | กองการศึกษา |
| ๓ | โครงการเยาวชนจิต อาสา บ้านป่าของ เหนือ หมู่ที่ ๑๐ | เพื่อส่งเสริมให้เยาวชน มีจิตอาสา | กลุ่มเป้าหมาย จำนวน ๕๐ คน เข้าร่วมกิจกรรม | ๕๐,๐๐๐ | ๕๐,๐๐๐ | ๕๐,๐๐๐ | ๕๐,๐๐๐ | ๕๐,๐๐๐ | ประชาชนเข้า ร่วมการจัด อบรมไม่น้อย กว่าร้อยละ ๘๐ | กลุ่มเป้าหมายมี จิตอาสา | กองการศึกษา |
| รวม | | | | - | ๑๒๐,๐๐๐ | ๖๐,๐๐๐ | ๖๐,๐๐๐ | ๖๐,๐๐๐ | ๒๐,๐๐๐ | | |

รายละเอียดโครงการพัฒนา
แผนพัฒนาท้องถิ่น (พ.ศ. ๒๕๖๖ - ๒๕๗๐) แก้ไข ครั้งที่ ๑/๒๕๖๕
สำหรับ โครงการที่เกินศักยภาพขององค์การปกครองส่วนท้องถิ่นที่ใช้สำหรับการประสานแผนพัฒนาท้องถิ่น
เทศบาลตำบลแม่เงิน อำเภอเชียงแสน จังหวัดเชียงราย

- ก. ยุทธศาสตร์ชาติ ๒๐ ปี ยุทธศาสตร์ที่ : ยุทธศาสตร์ที่ ๑ ด้านความมั่นคง
- ข. แผนพัฒนาเศรษฐกิจและสังคมแห่งชาติ ฉบับที่ ๑๓ : หมายเหตุที่ ๘ ไทยมีพื้นที่และเมืองอัจฉริยะที่นำอยู่ ปอดเหรียญ เดิมได้ได้อย่างยั่งยืน
- ค. Sustainable Development Goals : SDGs เป้าหมายที่ ๑๖: ส่งเสริมสังคมที่สงบสุขและครอบคลุมเพื่อการพัฒนาที่ยั่งยืน ให้ทุกคนเข้าถึงความยุติธรรมและสร้างสถาบันที่เปี่ยมประสิทธิภาพและครอบคลุมในทุกระดับ
- ง. ยุทธศาสตร์จังหวัด : การพัฒนาคุณภาพชีวิตและความเป็นคนเพื่อส่งเสริมสังคมสร้างสรรค์
- จ. ยุทธศาสตร์การพัฒนาขององค์การปกครองส่วนท้องถิ่นในเขตจังหวัด : การพัฒนาคุณภาพชีวิตและความเป็นคนเพื่อส่งเสริมสังคมสร้างสรรค์
- ๖. ยุทธศาสตร์ด้านการบริหารจัดการบ้านเมืองที่ดี และสร้างความเข้มแข็งของชุมชน
- ๖.๓ กลยุทธ์ พัฒนาและเสริมสร้างความแข็งแกร่งให้กับท้องถิ่นส่วนร่วมเพื่อเสริมสร้างความสงบเรียบร้อยของชุมชน

(๑) แผนงานรักษาความสงบภายใน

| ที่ | โครงการ | วัตถุประสงค์ | เป้าหมาย (ผลผลิตของโครงการ) | งบประมาณ | | | | | ตัวชี้วัด (KPI) | ผลที่คาดว่าจะได้รับ | หน่วยงานรับผิดชอบหลัก |
|-----|---|---|--|-----------------|------------|------------|------------|------------|--|--|--|
| | | | | ๒๕๖๖ (บาท) | ๒๕๖๗ (บาท) | ๒๕๖๘ (บาท) | ๒๕๖๙ (บาท) | ๒๕๗๐ (บาท) | | | |
| ๑ | โครงการรักษาความสงบเรียบร้อยและความปลอดภัยในชีวิตและทรัพย์สิน (แบบบูรณาการแก้ไขปัญหายาเสพติด) (CCTV System) | เพื่อเป็นค่าใช้จ่ายตามโครงการรักษาความสงบเรียบร้อยและความปลอดภัยในชีวิตและทรัพย์สิน (แบบบูรณาการแก้ไขปัญหายาเสพติด) (CCTV System) | รักษาความสงบเรียบร้อยและความปลอดภัยในชีวิตและทรัพย์สิน (แบบบูรณาการแก้ไขปัญหายาเสพติด) (CCTV System) | ๓,๘๒๘,๘๕๐ (บาท) | | | | | ระบบกล้องโทรทัศน์วงจรปิด (CCTV System) | รักษาความสงบเรียบร้อยและความปลอดภัยในชีวิตและทรัพย์สิน (แบบบูรณาการแก้ไขปัญหายาเสพติด) (CCTV System) | สำนักปลัดเทศบาล (งานป้องกันและบรรเทาสาธารณภัย) |

| ที่ | โครงการ | วัตถุประสงค์ | เป้าหมาย (ผลผลิตของโครงการ) | งบประมาณ | | | | | ตัวชี้วัด (KPI) | ผลที่คาดว่าจะ ได้รับ | หน่วยงาน รับผิดชอบหลัก |
|-----|---|---|---|---------------|---------------|---------------|---------------|---------------|--|--|---|
| | | | | ๒๕๖๖ (บาท) | ๒๕๖๗ (บาท) | ๒๕๖๘ (บาท) | ๒๕๖๙ (บาท) | ๒๕๗๐ (บาท) | | | |
| ๒ | โครงการร้อยใจรักษ์ | เพื่อสนับสนุนกลุ่ม วิสาหกิจชุมชนหรือกลุ่ม อาชีพของบ้านไร่ หมู่ ๗ ให้เกิดความเข้มแข็งยิ่งขึ้น | กลุ่มวิสาหกิจชุมชนหรือ กลุ่มอาชีพของบ้านไร่ หมู่ ๗ | ๑๐๐,๐๐๐ | ๑๐๐,๐๐๐ | ๑๐๐,๐๐๐ | ๑๐๐,๐๐๐ | ๑๐๐,๐๐๐ | เกิดกลุ่ม วิสาหกิจ ชุมชนที่ เข้มแข็ง | กลุ่มวิสาหกิจชุมชน บ้านไร่ หมู่ ๗ ได้รับ การสนับสนุนให้เกิด ความเข้มแข็งยิ่งขึ้น | สำนัก ปลัดเทศบาล (งานพัฒนา ชุมชน) |
| ๓ | โครงการรักษาความ สงบเรียบร้อยและ ความปลอดภัยใน ชีวิตและทรัพย์สิน (แบบบูรณาการแก้ไข ปัญหาอาชญากรรม) | เพื่อเป็นค่าใช้จ่ายตาม โครงการรักษาความสงบ เรียบร้อยและความปลอดภัย ในชีวิตและทรัพย์สิน (แบบ บูรณาการแก้ไขปัญห อาชญากรรม) ด้วยระบบ กล้องโทรทัศน์วงจรปิด (CCTV System) | รักษาความสงบเรียบร้อย และความปลอดภัยในชีวิต และทรัพย์สิน (แบบบูรณา การแก้ไขปัญหา อาชญากรรม) ด้วยระบบ กล้องโทรทัศน์วงจรปิด (CCTV System) | ๓,๗๒๘,๘๕๐ | | | | | ระบบ กล้องโทรทัศน์ วงจรปิด (CCTV System) | รักษาความสงบ เรียบร้อยและความ ปลอดภัยในชีวิตและ ทรัพย์สิน (แบบ บูรณาการแก้ไข ปัญหาอาชญากรรม) ด้วยระบบ กล้องโทรทัศน์วงจร ปิด (CCTV System) | สำนัก ปลัดเทศบาล (งานป้องกัน และบรรเทา สาธารณภัย) |
| รวม | | | | ๗,๗๕๗,๗๐๐ | ๑๐๐,๐๐๐ | ๑๐๐,๐๐๐ | ๑๐๐,๐๐๐ | ๑๐๐,๐๐๐ | | | |

รายละเอียดโครงการพัฒนา
แผนพัฒนาท้องถิ่น (พ.ศ. ๒๕๖๖ - ๒๕๗๐) แก้ไข ครั้งที่ ๑/๒๕๖๕
สำหรับ โครงการที่เกิณศักยภาพขององค์กรปกครองส่วนท้องถิ่นที่เข้ารับการประสานแผนพัฒนาท้องถิ่น
เทศบาลตำบลแม่เงิน อำเภอเชียงแสน จังหวัดเชียงราย

- ก. ยุทธศาสตร์ชาติ ๒๐ ปี ยุทธศาสตร์ที่ : ยุทธศาสตร์ที่ ๒ ด้านการสร้างความรู้ความสามารถในการแข่งขัน
 - ข. แผนพัฒนาเศรษฐกิจและสังคมแห่งชาติ ฉบับที่ ๑๓ : หมวดภายใต้ ๕ ไทยเป็นประตูการค้าการลงทุนและยุทธศาสตร์ทางโลจิสติกส์ที่สำคัญของภูมิภาค
 - ค. Sustainable Development Goals : SDGs เป้าหมายที่ ๙: สร้างโครงสร้างพื้นฐานที่มีความทนทาน ส่งเสริมการพัฒนาอุตสาหกรรมที่ครอบคลุมและยั่งยืน และส่งเสริมนวัตกรรม
 - ง. ยุทธศาสตร์จังหวัด : การพัฒนาเศรษฐกิจสร้างเสริมต้นน้ำการค้า การลงทุน การบริการ และโลจิสติกส์
 - จ. ยุทธศาสตร์พัฒนาขององค์กรปกครองส่วนท้องถิ่นในเขตจังหวัด : การพัฒนาเศรษฐกิจสร้างเสริมต้นน้ำการค้า การลงทุน การบริการ และโลจิสติกส์
๑. ยุทธศาสตร์การพัฒนาโครงสร้างพื้นฐาน
- ๑.๑ กลยุทธ์ : พัฒนาระบบคมนาคมขนส่งให้ได้มาตรฐาน

(๑) แผนงานอุตสาหกรรมและการโยธา

| ที่ | โครงการ | วัตถุประสงค์ | เป้าหมาย (ผลผลิตของโครงการ) | งบประมาณ | | | | ตัวชี้วัด (KPI) | ผลที่คาดว่าจะ ได้รับ | หน่วยงาน รับผิดชอบหลัก |
|-----|---|---|---|---------------|---------------|---------------|---------------|--|-------------------------|---------------------------|
| | | | | ๒๕๖๖ (บาท) | ๒๕๖๗ (บาท) | ๒๕๖๘ (บาท) | ๒๕๖๙ (บาท) | | | |
| ๑ | โครงการปรับปรุงและฟื้นฟูอ่างเก็บน้ำห้วยข้าวหลาม หมู่ที่ ๖ บ้านแม่เงิน | เพื่อปรับปรุงและฟื้นฟูอ่างเก็บน้ำห้วยข้าวหลาม หมู่ที่ ๖ บ้านแม่เงิน | กว้างเฉลี่ย ๔๘.๐๐ เมตร ยาว ๒๐๐.๐๐ เมตร ลึกเฉลี่ย ๔.๐๐ เมตร จากระดับ BM (ปากบ่อระบายน้ำล้น) หรือปริมาณดินขุดไม่น้อยกว่า ๑๐,๕๖๒.๒๕ ลูกบาศก์เมตร | ๕๐๐,๐๐๐ | | | | อ่างเก็บน้ำห้วยข้าวหลาม ได้รับการปรับปรุงตามเป้าหมาย | หน่วยงานอื่น | |

| ที่ | โครงการ | วัตถุประสงค์ | เป้าหมาย (ผลผลิตของโครงการ) | งบประมาณ | | | | | ตัวชี้วัด (KPI) | ผลที่คาดว่าจะ ได้รับ | หน่วยงาน รับผิดชอบหลัก |
|-----|--|---|--------------------------------|---------------|---------------|---------------|---------------|---------------|---|--|---------------------------|
| | | | | ๒๕๖๖ (บาท) | ๒๕๖๗ (บาท) | ๒๕๖๘ (บาท) | ๒๕๖๙ (บาท) | ๒๕๗๐ (บาท) | | | |
| ๒ | โครงการระบบผลิต น้ำประปาขนาดใหญ่ กำลังการผลิต ๑๐ ลูกบาศก์เมตรต่อ ชั่วโมง บ้านแม่คำ หมู่ที่ ๔ | เพื่อก่อสร้าง/ ปรับปรุงระบบผลิต น้ำประปาขนาดใหญ่ กำลังการผลิต ๑๐ ลูกบาศก์เมตรต่อ ชั่วโมง บ้านแม่คำ หมู่ที่ ๔ | บ้านแม่คำ หมู่ที่ ๔ | ๒๕๖๖ (บาท) | ๒๕๖๗ (บาท) | ๒๕๖๘ (บาท) | ๒๕๖๙ (บาท) | ๒๕๗๐ (บาท) | ระบบผลิต น้ำประปา ขนาดใหญ่ กำลังการผลิต ๑๐ ลูกบาศก์ เมตรต่อชั่วโมง | ประชาชนมีน้ำ อุปโภค-บริโภค อย่างพอเพียงทั่วถึง | กรมส่งเสริม |
| ๓ | โครงการระบบผลิต น้ำประปาขนาดใหญ่ กำลังการผลิต ๑๐ ลูกบาศก์เมตรต่อ ชั่วโมง บ้านแม่เงิน หมู่ที่ ๖ | เพื่อก่อสร้าง/ ปรับปรุงระบบผลิต น้ำประปาขนาดใหญ่ กำลังการผลิต ๑๐ ลูกบาศก์เมตรต่อ ชั่วโมง บ้านแม่เงิน หมู่ที่ ๖ | บ้านแม่เงิน หมู่ที่ ๖ | | ๕,๔๐๐,๐๐๐ | | | | ระบบผลิต น้ำประปา ขนาดใหญ่ กำลังการผลิต ๑๐ ลูกบาศก์ เมตรต่อชั่วโมง | ประชาชนมีน้ำ อุปโภค-บริโภค อย่างพอเพียงทั่วถึง | กรมส่งเสริม |
| ๔ | โครงการระบบผลิต น้ำประปาขนาดใหญ่ กำลังการผลิต ๑๐ ลูกบาศก์เมตรต่อ ชั่วโมง บ้านป่าคาใต้ หมู่ที่ ๘ | เพื่อก่อสร้าง/ ปรับปรุงระบบผลิต น้ำประปาขนาดใหญ่ กำลังการผลิต ๑๐ ลูกบาศก์เมตรต่อ ชั่วโมง บ้านป่าคาใต้ หมู่ที่ ๘ | บ้านป่าคาใต้ หมู่ที่ ๘ | | ๕,๔๐๐,๐๐๐ | | | | ระบบผลิต น้ำประปา ขนาดใหญ่ กำลังการผลิต ๑๐ ลูกบาศก์ เมตรต่อชั่วโมง | ประชาชนมีน้ำ อุปโภค-บริโภค อย่างพอเพียงทั่วถึง | กรมส่งเสริม |

| ที่ | โครงการ | วัตถุประสงค์ | เป้าหมาย (ผลผลิตของโครงการ) | งบประมาณ | | | | | ตัวชี้วัด (KPI) | ผลที่คาดว่าจะได้รับ | หน่วยงานรับผิดชอบหลัก |
|-----|---|--|--|------------|------------|------------|------------|------------|---|---|-----------------------|
| | | | | ๒๕๖๖ (บาท) | ๒๕๖๗ (บาท) | ๒๕๖๘ (บาท) | ๒๕๖๙ (บาท) | ๒๕๗๐ (บาท) | | | |
| ๕ | โครงการระบบผลิตน้ำประปาขนาดใหญ่ กำลังการผลิต ๑๐ ลูกบาศก์เมตรต่อชั่วโมง บ้านป่าคาเหนือ หมู่ที่ ๙ | เพื่อก่อสร้าง/ปรับปรุงระบบผลิตน้ำประปาขนาดใหญ่ กำลังการผลิต ๑๐ ลูกบาศก์เมตรต่อชั่วโมง บ้านป่าคาเหนือ หมู่ที่ ๙ | บ้านป่าคาเหนือ หมู่ที่ ๙ | ๕,๕๐๐,๐๐๐ | | | | | ระบบผลิตน้ำประปาขนาดใหญ่ กำลังการผลิต ๑๐ ลูกบาศก์เมตรต่อชั่วโมง | ประชาชนมีน้ำอุปโภค-บริโภคอย่างพอเพียงทั่วถึง | กรมส่งเสริม |
| ๖ | ก่อสร้างถนนคอนกรีตเสริมเหล็ก สายเหมืองริบบ้านแม่เงิน หมู่ที่ ๖ | เพื่อให้ประชาชนเกิดความสะดวกในการสัญจร | ถนนคอนกรีตเสริมเหล็ก กว้าง ๕.๐๐ เมตร ๘๕๐.๐๐ ม. หน้า ๐.๑๕ ม. หรือมีพื้นที่ไม่น้อยกว่า ๓,๕๐๐.๐๐ ตร.ม. จุดเริ่มโครงการ E.๐๖๒๘๐๑๓ N.๒๒๕๕๐๕๗ จุดสิ้นสุด E.๐๖๒๘๘๐๕ N.๒๒๕๕๗๕๕ | ๑,๗๒๙,๘๐๐ | | | | | ถนนคอนกรีตเสริมเหล็ก | ประชาชนมีความสะดวกในการสัญจร ไป-มา มากขึ้น | หน่วยงานอื่น |
| ๗ | โครงการขี้อังกันแนวตั้งฟุ้งกระจายน้ำดื่มผลิตน้ำประปา บ้านป่าคา หมู่ที่ ๓ | เพื่อแก้ปัญหาการฟุ้งกระจายของตลิ่งลงสู่แหล่งผลิตน้ำประปาแก่ประชาชน | พิกัด E๐๖๓๐๒๘๙ N.๒๒๕๐๓๕๙ | ๒,๐๐๐,๐๐๐ | | | | | แนวป้องกันตลิ่งฟุ้ง | แนวตลิ่งป้องกัน การฟุ้งกระจายของดินลงสู่แหล่งผลิตน้ำประปาแก่ประชาชน | หน่วยงานอื่น |

| ที่ | โครงการ | วัตถุประสงค์ | เป้าหมาย (ผลผลิตของโครงการ) | งบประมาณ | | | | | ตัวชี้วัด (KPI) | ผลที่คาดว่าจะ ได้รับ | หน่วยงาน รับผิดชอบหลัก |
|-----|---|---|---|------------------|---------------|---------------|---------------|--------------------------|---|-------------------------|---------------------------|
| | | | | ๒๕๖๖ (บาท) | ๒๕๖๗ (บาท) | ๒๕๖๘ (บาท) | ๒๕๖๙ (บาท) | ๒๕๗๐ (บาท) | | | |
| ๘ | ก่อสร้างถนน คอนกรีตเสริมเหล็ก เชื่อมระหว่างตำบล แม่เงิน-ตำบลบ้าน แฉว บ้านแม่เงิน หมู่ที่ ๖ | เพื่อก่อสร้างถนน คอนกรีตเสริมเหล็ก เชื่อมระหว่างตำบล ให้ประชาชนเกิด ความสะดวกในการ สัญจร | ถนนคอนกรีตเสริมเหล็ก กว้าง ๓.๐๐ ม. ยาว ๖๐๐.๐๐ ม. ทนมา ๐.๑๕ ม. หรือพื้นที่ไม่น้อย กว่า ๑.๘๐๐.๐๐ ตร.ม. จุดเริ่มโครงการ E.๐๖๒๘๐๓๑ N.๒๒๔๖๒๓ จุดสิ้นสุด E.๐๖๒๘๐๓๑ N.๒๒๔๖๒๘๗ | ๙๑๔,๒๐๐ (บาท) | ๒๕๖๘ (บาท) | ๒๕๖๙ (บาท) | ๒๕๗๐ (บาท) | ถนนคอนกรีต เสริมเหล็ก | ประชาชนมีความ สะดวกในการ สัญจร ไป-มา มากขึ้น | หน่วยงานอื่น | |
| ๙ | ก่อสร้างฝาย คอนกรีตเสริมเหล็ก สายฟุ้งนอกร้าน บ้านป่าคา หมู่ที่ ๘ | เพื่อแก้ปัญหาหน้าแล้ง กักเก็บน้ำใช้ ประโยชน์ด้าน การเกษตร | คลองส่งน้ำคอนกรีตเสริม เหล็ก ปากรางกว้าง ๒.๕๐ ม. ท้องรางยาว กว้าง ๑.๐๐ ม. ลึก ๐.๖๐ ม. ทนมา ๐.๐๗ ม. ยาว ๕๐๐.๐๐ ม. จุดเริ่มต้น E.๐๖๒๘๘๗๗ N.๒๒๔๕๖๖๔ จุดกลาง E.๐๖๒๗๕๖ N.๒๒๔๕๕๕๓ จุดสิ้นสุด E.๐๖๒๘๕๕๓ N.๒๒๔๕๓๗๐ | ๗๕๐,๐๐๐ (บาท) | | | | ฝายคอนกรีต เสริมเหล็ก | ลดปัญหาน้ำแล้ง | หน่วยงานอื่น | |

| ที่ | โครงการ | วัตถุประสงค์ | เป้าหมาย (ผลผลิตของโครงการ) | งบประมาณ | | | | | ตัวชี้วัด (KPI) | ผลที่คาดว่าจะ ได้รับ | หน่วยงาน รับผิดชอบหลัก |
|-----|--|--|---|---------------|---------------|---------------|---------------|---------------|--|--|---------------------------|
| | | | | ๒๕๖๖ (บาท) | ๒๕๖๗ (บาท) | ๒๕๖๘ (บาท) | ๒๕๖๙ (บาท) | ๒๕๗๐ (บาท) | | | |
| ๑๐ | โครงการก่อสร้าง ถนนคอนกรีตเสริม เหล็ก ขอย ๑๙ บ้านสันต้นป่า หมู่ที่ ๑ | เพื่อก่อสร้างถนน คอนกรีตเสริมเหล็ก | ขนาด กว้าง ๔.๐๐ เมตร ยาว ๕๕๐.๐๐ เมตร หนา ๐.๑๕ เมตร หรือมี พื้นที่ไม่น้อยกว่า ๒,๒๐๐.๐๐ ตารางเมตร พิกัด เริ่ม E.๐๖๓๐๑๘๓ N.๒๒๕๐๐๖๖๕ ลีนสุด E.๐๖๓๐๑๘๕ N.๒๒๕๐๖๕๗ | ๑,๓๒๐,๐๐๐ | | | | | ถนนคอนกรีต เสริมเหล็ก | ประชาชนมีความ สะดวกในการ สัญจร ไป-มา มากขึ้น | หน่วยงานอื่น |
| ๑๑ | โครงการก่อสร้าง ถนนคอนกรีตเสริม เหล็ก สายห้วยชัย มงคล ตลอดสาย บ้านแม่คำ หมู่ที่ ๔ | เพื่อก่อสร้างถนน คอนกรีตเสริมเหล็ก | ถนน ค.ส.ล. กว.๑+๗๕๐ ถึง กม.๒+๗๕๐ กว้าง ๔.๐๐ ม.ยาว ๑,๐๐๐.๐๐ ม.หนา ๐.๑๕ ม. (หรือ มีพื้นที่ไม่น้อยกว่า ๔,๐๐๐.๐๐ ตร.ม.) จุดเริ่มต้น E.๐๖๒๕๘๓๙ N.๒๒๕๐๓๕๕ ลีนสุด E.๐๖๓๐๒๐๙ N.๒๒๕๑๑๖๔ | ๒,๔๐๐,๐๐๐ | | | | | ถนนคอนกรีต เสริมเหล็ก | ประชาชนมีความ สะดวกในการ สัญจร ไป-มา มากขึ้น | หน่วยงานอื่น |
| ๑๒ | โครงการก่อสร้าง แนวตลิ่ง สระเก็บ น้ำสาธารณะ เพื่อ ผลิตน้ำประปา บ้านป่าคา หมู่ที่ ๓ | เพื่อแก้ไขปัญหาตลิ่ง พังตลิ่งสู่แหล่งผลิต น้ำประปาของ ประชาชน | แนวตลิ่ง บริเวณโดยรอบ สระน้ำสาธารณะ | ๒,๐๐๐,๐๐๐ | | | | | การก่อสร้าง แนวตลิ่ง เป็นไปตาม แบบที่กองช่าง กำหนด | สามารถแก้ไข ปัญหาตลิ่งพังลง สระน้ำเพื่อผลิต น้ำประปาของ ประชาชนได้ | หน่วยงานอื่น |

| ที่ | โครงการ | วัตถุประสงค์ | เป้าหมาย (ผลผลิตของโครงการ) | งบประมาณ | | | | | ตัวชี้วัด (KPI) | ผลที่คาดว่าจะ ได้รับ | หน่วยงาน รับผิดชอบหลัก |
|-----|--|---|--|---------------|---------------|---------------|---------------|---------------|---|-------------------------|---------------------------|
| | | | | ๒๕๖๖ (บาท) | ๒๕๖๗ (บาท) | ๒๕๖๘ (บาท) | ๒๕๖๙ (บาท) | ๒๕๗๐ (บาท) | | | |
| ๑๓ | โครงการก่อสร้าง ถนนคอนกรีตเสริม เหล็ก สายเหล่า กะลาตลอดสาย บ้านไร่ หมู่ที่ ๗ | | เป็นไปตามแบบ พร. ๔-๕ ของกองช่าง เทศบาลตำบลแม่เงิน | | | ๓,๒๐๐,๐๐๐ | | | | หน่วยงานอื่น | |
| ๑๔ | โครงการก่อสร้าง รางระบายน้ำ คอนกรีตเสริมเหล็ก ถนนสายบ้านป่าคา ใต้ หมู่ ๘ - บ้านป่า คา หมู่ ๓ บ้านป่า คาใต้ หมู่ที่ ๘ | เพื่อก่อสร้างราง ระบายน้ำคอนกรีต เสริมเหล็ก | ขนาด รางกว้าง ๐.๕๐ เมตร ผนังรางหนา ๐.๑๕ เมตร สูง ๑.๐๐ เมตร ความยาวรวมบ่อรับน้ำ ค.ส.ล. ๑๓๐.๐๐ เมตร พิกัด เริ่ม E.๐๖๒๒๘๕๖๙ N.๒๒๔๕๖๓๐ ถึงสิ้นสุด E.๐๖๒๒๘๕๐๘ N.๒๒๔๕๖๐๕ | ๘๐๐,๐๐๐ | | | | | สามารถแก้ไข ปัญหาน้ำท่วมซึ่งได้ | หน่วยงานอื่น | |
| ๑๕ | โครงการก่อสร้าง ถนนคอนกรีตเสริม เหล็ก สายมีขาคา ตลอดสาย บ้านป่า คาใต้ หมู่ที่ ๘ | เพื่อก่อสร้างถนน คอนกรีตเสริมเหล็ก | ถนน ค.ส.ล. กว.๐+๐๐๐ ถึง กม.๐+๒๕๐ กว้าง ๔.๐๐ ม.ยาว ๒๕๐.๐๐ ม.หนา ๐.๑๕ ม.(พร้อม พื้นที่ไม่น้อยกว่า ๑,๐๐๐.๐๐ ตร.ม.) จุดเริ่มต้น E.๐๖๓๐๑๕๒ N.๒๒๔๕๗๘๔ สิ้นสุด E.๐๖๓๐๒๐๖ N.๒๒๔๖๐๒๒ | ๒,๘๐๐,๐๐๐ | | | | | ประชาชนสามารถ เดินทางสัญจรได้ สะดวกขึ้น | หน่วยงานอื่น | |

| ที่ | โครงการ | วัตถุประสงค์ | เป้าหมาย (ผลผลิตของโครงการ) | งบประมาณ | | | | | ตัวชี้วัด (KPI) | ผลที่คาดว่าจะ ได้รับ | หน่วยงาน รับผิดชอบหลัก |
|-----|---|---|--|---------------|---------------|---------------|---------------|---------------|-------------------------------------|---|---|
| | | | | ๒๕๖๖ (บาท) | ๒๕๖๗ (บาท) | ๒๕๖๘ (บาท) | ๒๕๖๙ (บาท) | ๒๕๗๐ (บาท) | | | |
| ๑๖ | โครงการก่อสร้าง สวนสาธารณะเชิง หลง | เพื่อก่อสร้าง สวนสาธารณะทำ กิจกรรมส่งเสริม สุขภาพและกิจกรรม ส่งเสริมการท่องเที่ยว | สวนสาธารณะ | | | ๑๐,๐๐๐,๐๐๐ | | | สวนสาธารณะ | สวนสาธารณะ เพื่อทำกิจกรรม ส่งเสริมสุขภาพ และกิจกรรม ส่งเสริมการ ท่องเที่ยว | อำเภอเชียง แสน/อบจ./ หน่วยงานอื่น |
| ๑๗ | โครงการระบบ กระจายน้ำพลังงาน แสงอาทิตย์นำใจ สนับสนุนเกษตร แปลงใหญ่ตำบลแม่ เงิน | เพื่อแก้ไขปัญหาน้ำ เพื่อการเกษตรขาด แคลน | บริเวณหมู่บ้านปง ของ หมู่ที่ ๕ พื้นที่ ใกล้กับแม่ไม้ใจ | | | ๕๗,๗๑๖,๖๐๐ | | | ประชนมีน้ำทำ การเกษตร เพียงพอ | ลดปัญหาหน้าเพื่อ การเกษตรขาดแคลน | หน่วยงานอื่น |
| ๑๘ | โครงการก่อสร้าง ถนน คสล. เชื่อมต่อ ระหว่าง ต.แม่เงิน และ ต.บ้านแซว (บ้านแม่เงิน หมู่ ๖ ต.แม่เงิน - บ้าน ห้วยก้าน หมู่ ๙ ต.บ้านแซว) | เพื่อให้มีถนน คสล. เชื่อมต่อระหว่าง ตำบลแม่เงินและ ตำบลบ้านแซว | ถนน คสล. ขนาดกว้าง ๖.๐๐ ม. ยาว ๙๖๐ ม. หมู่ ๐.๓๕ ม. หรือมี พื้นที่ ไม่น้อยกว่า ๔.๑๔๐ ม. จุดเริ่มต้น E.๐๖๒๔๘๐๑ N.๒๕๐๖๒๔๘ จุดกลาง E.๐๖๒๔๘๑๕ N.๒๕๐๓๓๖ จุดสิ้นสุด E.๐๖๒๔๘๓๖ N.๒๕๐๓๓๕๐ | ๕,๐๐๐,๐๐๐ | ๕,๐๐๐,๐๐๐ | ๕,๐๐๐,๐๐๐ | ๕,๐๐๐,๐๐๐ | ๕,๐๐๐,๐๐๐ | ถนน คสล. | ราษฎรทั้งสอง ตำบลมีถนนที่ได้ มาตรฐานตาม แบบการก่อสร้าง วัสดุดีตรงไปมา | หน่วยงานอื่น |

| ที่ | โครงการ | วัตถุประสงค์ | เป้าหมาย (ผลผลิตของโครงการ) | งบประมาณ | | | | | ตัวชี้วัด (KPI) | ผลที่คาดว่าจะ ได้รับ | หน่วยงาน รับผิดชอบหลัก | | |
|-----|---|--|--|---------------|---------------|---------------|---------------|---------------|--------------------|-------------------------|---------------------------|---|--------------|
| | | | | ๒๕๖๖ (บาท) | ๒๕๖๗ (บาท) | ๒๕๖๘ (บาท) | ๒๕๖๙ (บาท) | ๒๕๗๐ (บาท) | | | | | |
| ๑๙ | โครงการก่อสร้าง ถนน คสล. เชื่อมต่อ ระหว่าง ต.แม่เงิน และ ต.ริมโขง (บ้าน สันตันเก่า หมู่ ๑ ต.แม่เงิน - บ้าน พาดทรายทอง หมู่ ๘ ต.ริมโขง) | เพื่อให้มีถนน คสล. เชื่อมต่อระหว่าง ตำบลแม่เงินและ ตำบลริมโขง | ถนน คสล. ขนาด กว้าง ๖.๐๐ ม. ยาว ๔,๐๐๐ ม. หน้า ๐.๑๕ ม. หรือมีพื้นที่ ไม่น้อยกว่า ๒,๔๐๐ ม. | - | ๓๗,๐๑๔,๐๐๐ | ๘๔,๘๑๖,๖๐๐ | ๘,๐๐๐,๐๐๐ | ๘,๐๐๐,๐๐๐ | ๔,๐๐๐,๐๐๐ | ๔,๐๐๐,๐๐๐ | ถนน คสล. | ราษฎรทั้งสอง ตำบลมีถนนที่ได้ มาตรฐานตาม แบบการก่อสร้าง ไว้เรียบร้อยแล้ว | หน่วยงานอื่น |
| รวม | | | | - | ๓๗,๐๑๔,๐๐๐ | ๘๔,๘๑๖,๖๐๐ | ๘,๐๐๐,๐๐๐ | ๘,๐๐๐,๐๐๐ | ๔,๐๐๐,๐๐๐ | ๔,๐๐๐,๐๐๐ | | | |

บัญชีครุภัณฑ์
สำหรับที่ไม่ได้ดำเนินการเป็นโครงการพัฒนาท้องถิ่น
แผนพัฒนาท้องถิ่น (พ.ศ. ๒๕๖๖ - ๒๕๗๐)
เทศบาลตำบลแม่เงิน อำเภอเชียงแสน จังหวัดเชียงราย

๑ ประเภทครุภัณฑ์
๑.๑ กลยุทธ์ พัฒนาโครงสร้างพื้นฐานและระบบคมนาคมขนส่งที่ได้มาตรฐาน

| ที่ | ครุภัณฑ์ | เป้าหมาย (ผลผลิตของครุภัณฑ์) | งบประมาณและที่มา | | | | | หน่วยงาน รับผิดชอบหลัก |
|-----|--------------------------------|--|------------------|---------------|---------------|---------------|---------------|---------------------------|
| | | | ๒๕๖๖ (บาท) | ๒๕๖๗ (บาท) | ๒๕๖๘ (บาท) | ๒๕๖๙ (บาท) | ๒๕๗๐ (บาท) | |
| ๑ | อุปกรณ์ระบบสูบน้ำประปาหมู่บ้าน | อุปกรณ์ระบบสูบน้ำประปาหมู่บ้าน ด้วยพลังงานแสงอาทิตย์ พร้อมติดตั้ง บ้านแม่คำ หมู่ที่ ๔ | ๒๒๐,๐๐๐ | | | | | กองช่าง |
| ๒ | อุปกรณ์ระบบสูบน้ำประปาหมู่บ้าน | อุปกรณ์ระบบสูบน้ำประปาหมู่บ้าน ด้วยพลังงานแสงอาทิตย์ พร้อมติดตั้ง บ้านแม่เงิน หมู่ที่ ๖ | ๒๒๐,๐๐๐ | | | | | กองช่าง |
| ๓ | อุปกรณ์ระบบสูบน้ำประปาหมู่บ้าน | อุปกรณ์ระบบสูบน้ำประปาหมู่บ้าน ด้วยพลังงานแสงอาทิตย์ พร้อมติดตั้ง บ้านป่าไผ่ หมู่ที่ ๘ | ๒๒๐,๐๐๐ | | | | | กองช่าง |
| ๔ | อุปกรณ์ระบบสูบน้ำประปาหมู่บ้าน | อุปกรณ์ระบบสูบน้ำประปาหมู่บ้าน ด้วยพลังงานแสงอาทิตย์ พร้อมติดตั้ง บ้านป่าคาเหนือ หมู่ที่ ๙ | ๒๒๐,๐๐๐ | | | | | กองช่าง |

| ที่ | ครุภัณฑ์ | เป้าหมาย (ผลผลิตของครุภัณฑ์) | งบประมาณและที่มา | | | | | หน่วยงาน รับผิดชอบหลัก |
|--------------------|------------------------------------|---|------------------|---------------|---------------|---------------|---------------|---------------------------|
| | | | ๒๕๖๖ (บาท) | ๒๕๖๗ (บาท) | ๒๕๖๘ (บาท) | ๒๕๖๙ (บาท) | ๒๕๗๐ (บาท) | |
| ๕ | อุปกรณ์ระบบสูบน้ำ ประปาหมู่บ้าน | อุปกรณ์ระบบสูบน้ำประปาหมู่บ้าน ด้วย พลังงานแสงอาทิตย์ พร้อมติดตั้ง บ้านแม่ คำเหนือ หมู่ที่ ๑๒ | ๒๒๐,๐๐๐ | | | | | กองช่าง |
| รวมทั้งสิ้น | | | ๑,๑๐๐,๐๐๐ | - | - | - | - | |

บัญชีครุภัณฑ์
สำหรับที่ไม่ได้ดำเนินการเป็นโครงการพัฒนาท้องถิ่น
แผนพัฒนาท้องถิ่น (พ.ศ. ๒๕๖๖ - ๒๕๗๐)
เทศบาลตำบลแม่เงิน อำเภอเชียงแสน จังหวัดเชียงราย

๑ ประเภทครุภัณฑ์
๕.๒ กลยุทธ์ : พัฒนาคูณภาพชีวิตเด็ก เยาวชน สตรี ผู้สูงอายุ ผู้พิการ และผู้ด้อยโอกาส
(๑) แผนงานสร้างความเข้มแข็งชุมชน

| ที่ | ครุภัณฑ์ | เป้าหมาย (ผลผลิตของครุภัณฑ์) | งบประมาณและที่มา | | | | หน่วยงาน รับผิดชอบหลัก |
|--------------------|------------------------|---|------------------|----------------|---------------|---------------|---------------------------|
| | | | ๒๕๖๖ (บาท) | ๒๕๖๗ (บาท) | ๒๕๖๘ (บาท) | ๒๕๖๙ (บาท) | |
| ๑ | อุปกรณ์ระบบเสียงตามสาย | จัดซื้ออุปกรณ์เสียงตามสาย บ้านป่าคา หมู่ที่ ๓ | ๗๐,๐๐๐ | | | ๒๕๖๙ (บาท) | สำนักปลัดเทศบาล |
| ๒ | อุปกรณ์ระบบเสียงตามสาย | จัดซื้ออุปกรณ์เสียงตามสาย บ้านแม่เงิน หมู่ที่ ๖ | ๗๐,๐๐๐ | | | | สำนักปลัดเทศบาล |
| ๓ | อุปกรณ์ระบบเสียงตามสาย | จัดซื้ออุปกรณ์เสียงตามสาย บ้านไร่ หมู่ที่ ๗ | ๗๐,๐๐๐ | | | | สำนักปลัดเทศบาล |
| ๔ | อุปกรณ์ระบบเสียงตามสาย | จัดซื้ออุปกรณ์เสียงตามสาย บ้านสันต้นเปา หมู่ที่ ๑ | | ๑๐๐,๐๐๐ | | | สำนักปลัดเทศบาล |
| ๕ | ป้ายไฟหยุดตรวจ | จัดซื้อป้ายไฟหยุดตรวจและครุภัณฑ์จราจร | | ๑๐๐,๐๐๐ | | | สำนักปลัดเทศบาล |
| รวมทั้งสิ้น | | | ๒๑๐,๐๐๐ | ๒๐๐,๐๐๐ | - | - | |

บัญชีครุภัณฑ์
สำหรับที่ไม่ได้ดำเนินการเป็นโครงการพัฒนาท้องถิ่น
แผนพัฒนาท้องถิ่น (พ.ศ. ๒๕๖๖ - ๒๕๗๐)
เทศบาลตำบลแม่เงิน อำเภอเชียงแสน จังหวัดเชียงราย

๑ ประเภทครุภัณฑ์
๕.๓ กลยุทธ์ พัฒนาระบบการกำจัดขยะมูลฝอย
(๑) แผนงานเศษและชุมชน

| ที่ | ครุภัณฑ์ | เป้าหมาย (ผลผลิตของครุภัณฑ์) | งบประมาณและที่มา | | | | | หน่วยงาน รับผิดชอบหลัก |
|--------------------|--------------------|--|------------------|----------------|----------------|---------------|---------------|---|
| | | | ๒๕๖๖ (บาท) | ๒๕๖๗ (บาท) | ๒๕๖๘ (บาท) | ๒๕๖๙ (บาท) | ๒๕๗๐ (บาท) | |
| ๑ | เตาเผาขยะ | จัดซื้อเตาเผาขยะชุมชน เพื่อการจัด ขยะมูลฝอย บ้านป่าคา หมู่ที่ ๓ | ๕๐๐,๐๐๐ | | | | | สำนักปลัดเทศบาล (งานสาธารณสุข และสิ่งแวดล้อม) |
| ๒ | เตาเผาขยะ | จัดซื้อเตาเผาขยะชุมชน เพื่อการจัด ขยะมูลฝอย บ้านป่าคาได้ หมู่ที่ ๙ | | ๕๐๐,๐๐๐ | | | | สำนักปลัดเทศบาล (งานสาธารณสุข และสิ่งแวดล้อม) |
| ๓ | เครื่องพ่นหมอกควัน | จัดซื้อเครื่องพ่นหมอกควันกำจัดมูลฝอย ตามบัญชีราคามาตรฐานครุภัณฑ์กำหนด | | | ๑๐๐,๐๐๐ | | | สำนักปลัดเทศบาล (งานสาธารณสุข และสิ่งแวดล้อม) |
| รวมทั้งสิ้น | | | ๕๐๐,๐๐๐ | ๕๐๐,๐๐๐ | ๑๐๐,๐๐๐ | - | - | |

ส่วนที่ ๔

การติดตามและประเมินผล

๔.๑ ความสำคัญของการติดตามและประเมินผล

การติดตาม (Monitoring) และการประเมิน (Evaluation) เป็นกระบวนการที่แตกต่างกันมีจุดหมายไม่เหมือนกัน แต่กระบวนการทั้งสองมีความเกี่ยวข้องสัมพันธ์กัน และเมื่อนำแนวคิดและหลักการติดตามและประเมินผล (Monitoring and Evaluation) มาประสานใช้ด้วยกันอย่างเหมาะสม จะช่วยให้ผู้บริหารเทศบาลตำบลแม่เงิน พนักงานเทศบาล พนักงานจ้าง สมาชิกสภาเทศบาลตำบลแม่เงิน ประชาคมท้องถิ่นและส่วนราชการที่เกี่ยวข้อง สามารถกำกับดูแล ทบทวน และพัฒนางาน พัฒนาท้องถิ่นตามแผนงาน โครงการได้อย่างมีประสิทธิภาพและประสิทธิผล การติดตามและประเมินผลแผนพัฒนาท้องถิ่นของเทศบาลตำบลแม่เงิน จึงเป็นการติดตามผลที่สำคัญ ดังนี้

๔.๑.๑ ผลการปฏิบัติงานของผู้รับผิดชอบแต่ละแผนงาน โครงการเพื่อการพัฒนาเทศบาลตำบลแม่เงิน หรือกิจกรรมต่าง ๆ ที่ดำเนินการหรือไม่ได้ดำเนินการตามแผนพัฒนาท้องถิ่นที่ได้กำหนดไว้ รวมทั้งงบประมาณในการดำเนินงาน

๔.๑.๒ ผลการใช้ปัจจัยหรือทรัพยากรต่าง ๆ ในการพัฒนาเทศบาลตำบลแม่เงิน ตรวจสอบดูว่าแผนงาน โครงการเพื่อการพัฒนาได้รับปัจจัยหรือทรัพยากรทั้งด้านปริมาณและคุณภาพตามระยะเวลาที่กำหนดไว้หรือไม่อย่างไร

๔.๑.๓ ผลการดำเนินงาน ตรวจสอบดูว่าได้ผลตรงตามเป้าหมายที่กำหนดไว้หรือไม่ มีปัญหาอุปสรรคอะไรบ้าง ทั้งในด้านการจัดทำแผนพัฒนาท้องถิ่น การดำเนินการตามแผนงานและโครงการเพื่อการพัฒนาท้องถิ่น และขั้นตอนต่าง ๆ ในการดำเนินการตามโครงการเพื่อการพัฒนาท้องถิ่น

๔.๑.๔ ความสำคัญของการติดตามและประเมินผลแผนเป็นเครื่องมือสำคัญในการทดสอบผลการดำเนินงานตามภารกิจของเทศบาลตำบลแม่เงินว่าดำเนินการได้ตามเป้าหมายที่กำหนดไว้หรือไม่ ทำให้ทราบและกำหนดทิศทางการพัฒนาได้อย่างเป็นรูปธรรมและเกิดความชัดเจนที่จะทำให้ทราบถึงจุดแข็ง (strengths) จุดอ่อน (weaknesses) โอกาส (opportunities) ปัญหาหรืออุปสรรค (threats) ของแผนพัฒนาท้องถิ่น (พ.ศ. ๒๕๖๖ – ๒๕๗๐) โครงการ กิจกรรมต่าง ๆ ซึ่งอาจเกิดจากผู้บริหาร สมาชิกสภาเทศบาล ปลัด/รองปลัด ผู้บริหารระดับสำนัก/ผู้อำนวยการกอง และบุคลากรของเทศบาลตำบลแม่เงิน สภาพพื้นที่และผู้มีส่วนเกี่ยวข้องเพื่อนำไปสู่การปรับปรุงแผนงาน โครงการพัฒนาให้เกิดความสอดคล้องกับสภาพพื้นแวดล้อมในสังคมภายใต้ความต้องการและความพึงพอใจของประชาชน

บทสรุปของความสำคัญ คือ การติดตามและประเมินผลจะนำไปสู่การวางแผนการพัฒนาในปีต่อ ๆ ไป เพื่อให้เกิดผลสัมฤทธิ์เชิงคุณค่าในกิจการสาธารณะมากที่สุด และเมื่อพบปัญหาและอุปสรรคก็จะต้องตั้งรับให้มัน พยายามวิเคราะห์ปัญหาและอุปสรรค เพื่อดำเนินการปรับปรุงให้ดีขึ้น ซึ่งการติดตามและประเมินผลจะส่งผลให้เกิดกระบวนการพัฒนาอย่างเข้มแข็งและมีความยั่งยืน เป็นไปตามเป้าหมาย เป้าประสงค์ที่ตั้งไว้

๔.๒ วัตถุประสงค์ของการติดตามและประเมินผล

การติดตามและประเมินผลแผนพัฒนาท้องถิ่นมุ่งค้นหาแผนงาน โครงการที่ได้ดำเนินการไปแล้วว่าสิ่งใดควรดำเนินการต่อไปตามวัตถุประสงค์ของแผนงาน โครงการ หรือศึกษาระหว่างดำเนินการตามโครงการเพื่อการพัฒนาท้องถิ่นว่ามีปัญหาใดควรปรับปรุงเพื่อการบรรลุเป้าหมาย ติดตามและประเมินผลแผนงาน โครงการ

เพื่อการพัฒนาท้องถิ่นที่ไม่ได้ดำเนินการเป็นเพราะเหตุใด เกิดปัญหาจากเรื่องใด จึงได้กำหนดเป็นวัตถุประสงค์ได้ดังนี้

๔.๒.๑ เพื่อเป็นเครื่องมือในการบริหารราชการซึ่งจะช่วยตอบสนองภารกิจตามอำนาจหน้าที่ของหน่วยงาน รวมทั้งปรับปรุงการปฏิบัติงานให้ดีขึ้นมีประสิทธิภาพและประสิทธิผล

๔.๒.๒ เพื่อให้ทราบความก้าวหน้าการดำเนินงานตามระยะเวลาและเป้าหมายที่กำหนดไว้ สภาพผลการดำเนินงาน ตลอดจนปัญหา อุปสรรคในการพัฒนาท้องถิ่นตามภารกิจที่ได้กำหนดไว้

๔.๒.๓ เพื่อเป็นข้อมูลสำหรับเร่งรัด ปรับปรุง แก๊ซ ข้อบกพร่องของการดำเนินงาน โครงการ การยกเลิกโครงการที่ไม่เหมาะสมหรือหมดความจำเป็นของเทศบาลตำบลแม่เงิน

๔.๒.๔ เพื่อทราบถึงสภาพการบริหารการใช้จ่ายงบประมาณของเทศบาลตำบลแม่เงิน

๔.๒.๕ เพื่อสร้างความรับผิดชอบของผู้บริหารท้องถิ่น ปลัด/รองปลัดผู้บริหารระดับสำนัก/กองทุกระดับ ที่จะต้องผลักดันให้การดำเนินการตามแผนงาน โครงการต่าง ๆ เป็นไปอย่างมีประสิทธิภาพ บรรลุวัตถุประสงค์กับให้เกิดประโยชน์กับผู้มีส่วนได้เสีย ผู้มีส่วนเกี่ยวข้อง ประชาชนในตำบลหรือสังคมส่วนรวมมากที่สุด

๔.๒.๖ เพื่อติดตามและประเมินผลการดำเนินงานตามตัวชี้วัดร้อยละความสำเร็จของปฏิบัติงานตามแผนงาน/โครงการของสำนัก/กอง/ฝ่ายต่าง ๆ ในปีงบประมาณ พ.ศ. ๒๕๖๕

๔.๓ ขั้นตอนการติดตามและประเมินผลขององค์กรปกครองส่วนท้องถิ่น

ตามระเบียบกระทรวงมหาดไทยว่าด้วยการจัดทำแผนพัฒนาขององค์กรปกครองส่วนท้องถิ่น พ.ศ. ๒๕๔๘ และแก้ไขเพิ่มเติม (ฉบับที่ ๓) พ.ศ. ๒๕๖๑ ข้อ ๒๙ กำหนดว่า คณะกรรมการติดตามและประเมินผลแผนพัฒนาท้องถิ่น มีอำนาจหน้าที่ ดังนี้

(๑) กำหนดแนวทาง วิธีการในการติดตามและประเมินผลแผนพัฒนา

(๒) ดำเนินการติดตามและประเมินผลแผนพัฒนา

(๓) รายงานผลและเสนอความเห็นซึ่งได้จากการติดตามและประเมินผลแผนพัฒนาต่อผู้บริหารท้องถิ่นเพื่อให้ผู้บริหารท้องถิ่นเสนอต่อสภาท้องถิ่น และคณะกรรมการพัฒนาท้องถิ่นพร้อมทั้งประกาศผลการติดตามและประเมินผลแผนพัฒนาท้องถิ่นให้ประชาชนในท้องถิ่นทราบในที่เปิดเผยภายในสิบห้าวันนับแต่วันรายงานผลและเสนอความเห็นดังกล่าวและต้องปิดประกาศไว้เป็นระยะเวลาไม่น้อยกว่าสามสิบวันโดยอย่างน้อยปีละหนึ่งครั้งภายในเดือนธันวาคมของทุกปี

(๔) แต่งตั้งคณะอนุกรรมการหรือคณะทำงานเพื่อช่วยปฏิบัติงานตามที่เห็นสมควร

คณะกรรมการติดตามและประเมินผลแผนพัฒนาท้องถิ่นของเทศบาลตำบลเทศบาลตำบลแม่เงินได้มีมติเสนอให้มีคณะทำงานเพื่อช่วยปฏิบัติงานตามที่เห็นสมควร ตามคำสั่งเทศบาลตำบลแม่เงิน ที่ ๗๙๗/๒๕๖๔ เรื่องแต่งตั้งคณะทำงานติดตามและประเมินผลแผนพัฒนาท้องถิ่นของเทศบาลตำบลแม่เงิน เพื่อให้ดำเนินการติดตามและประเมินผลแผนพัฒนาท้องถิ่นบรรลุวัตถุประสงค์ตามแผนพัฒนาท้องถิ่น ดังนี้

๑. คณะทำงานมีหน้าที่เสนอกรอบแนวทาง และวิธีการติดตามและประเมินผลแผนพัฒนาท้องถิ่น โดยการกำหนดกรอบ แนวทาง วิธีการ และห้วงเวลาที่เหมาะสมกับเทศบาลตำบลแม่เงิน แล้วเสนอคณะกรรมการติดตามและประเมินผล

๒. ดำเนินการติดตามและประเมินผลแผนพัฒนาท้องถิ่นตามกรอบแนวทาง วิธีการ และห้วงเวลาที่กำหนด โดยสามารถติดตามและประเมินผลได้ตลอดระยะเวลา โดยอย่างน้อยปีละหนึ่งครั้งภายในเดือนธันวาคมของทุกปี

๓. รายงานผลและเสนอความเห็นซึ่งได้จากการติดตามและประเมินผลแผนพัฒนาท้องถิ่นต่อ คณะกรรมการติดตามและประเมินผล เพื่อพิจารณาเห็นชอบ แล้วเสนอรายงานดังกล่าวต่อนายกเทศมนตรี ตำบลแม่เงินเพื่อดำเนินการต่อไป

ตามพระราชบัญญัติกำหนดแผนและขั้นตอนการกระจายอำนาจให้แก่องค์กรปกครองส่วนท้องถิ่น พ.ศ. ๒๕๔๒ หมวด ๒ มาตรา ๑๖ (๑) กำหนดให้องค์กรปกครองส่วนท้องถิ่นดำเนินการจัดทำแผนพัฒนาท้องถิ่น ของตนเอง เพื่อจัดระบบการบริการสาธารณะเพื่อประโยชน์ของประชาชนในท้องถิ่น โดยจัดทำแผนพัฒนาของ องค์กรปกครองส่วนท้องถิ่นต้องดำเนินการตามระเบียบกระทรวงมหาดไทยว่าด้วยการจัดทำแผนพัฒนาของ องค์กรปกครองส่วนท้องถิ่น พ.ศ. ๒๕๔๘ และที่แก้ไขเพิ่มเติมถึง (ฉบับที่ ๓) พ.ศ. ๒๕๖๑ หมวด ๓ การจัดทำ แผนพัฒนาท้องถิ่น ข้อ ๑๗

ดังนั้น เพื่อให้แผนพัฒนาขององค์กรปกครองส่วนท้องถิ่นเกิดประสิทธิภาพ ประสิทธิผลและ ตอบสนองความต้องการของประชาชนอันจะนำไปสู่การจัดทำงบประมาณ ที่มีประสิทธิภาพ ต้องดำเนินการ ติดตามและประเมินผลแผนพัฒนา โดยคณะกรรมการติดตามและประเมินผลแผนพัฒนาโดยดำเนินการให้แล้ว เสร็จภายในหกสิบวัน นับแต่วันที่ประกาศใช้งบประมาณรายจ่าย รายละเอียดแนวทางการพิจารณาตามหนังสือ กระทรวงมหาดไทย ส่วนที่สุด ที่ มท ๐๘๑๐.๓/ว ๒๙๓๑ ลงวันที่ ๑๕ พฤษภาคม ๒๕๖๒ เรื่อง ชักซ้อม แนวทางการทบทวนแผนพัฒนาท้องถิ่น (พ.ศ. ๒๕๖๑ – ๒๕๖๕) ขององค์กรปกครองส่วนท้องถิ่น ดังนี้

ตารางแสดงการติดตามและประเมินยุทธศาสตร์

| ลำดับ | ประเด็นพิจารณา | คะแนน เต็ม | คะแนน ที่ได้ | ร้อยละของ คะแนนเต็ม |
|-------|---|------------|--------------|---------------------|
| ๑. | ข้อมูลสภาพทั่วไปและข้อมูลพื้นฐานของเทศบาลตำบล | ๒๐ | | |
| ๒. | การวิเคราะห์สภาพการณ์และศักยภาพ | ๑๕ | | |
| ๓. | ยุทธศาสตร์ ประกอบด้วย | ๖๕ | | |
| | ๓.๑ ยุทธศาสตร์ของเทศบาลตำบล | ๑๐ | | |
| | ๓.๒ ยุทธศาสตร์ของเทศบาลตำบล ในเขตจังหวัด | ๑๐ | | |
| | ๓.๓ ยุทธศาสตร์จังหวัด | ๑๐ | | |
| | ๓.๔ วิสัยทัศน์ | ๕ | | |
| | ๓.๕ กลยุทธ์ | ๕ | | |
| | ๓.๖ เป้าประสงค์ของแต่ละประเด็นกลยุทธ์ | ๕ | | |
| | ๓.๗ จุดยืนทางยุทธศาสตร์ | ๕ | | |
| | ๓.๘ แผนงาน | ๕ | | |
| | ๓.๙ ความเชื่อมโยงของยุทธศาสตร์ในภาพรวม | ๕ | | |
| | ๓.๑๐ ผลผลิต/โครงการ | ๕ | | |
| | รวมคะแนน | ๑๐๐ | | |

ตารางแสดงการติดตามและประเมินโครงการ

| ลำดับ | ประเด็นพิจารณา | คะแนน เต็ม | คะแนน ที่ได้ | ร้อยละของ คะแนน เต็ม |
|-------|---|---------------|-----------------|----------------------------|
| ๑ | การสรุปสถานการณ์การพัฒนา | ๑๐ | | |
| ๒ | การประเมินผลการนำแผนพัฒนาท้องถิ่นไปปฏิบัติ ในเชิงปริมาณ | ๑๐ | | |
| ๓ | การประเมินผลการนำแผนพัฒนาท้องถิ่นไปปฏิบัติ ในเชิงคุณภาพ | ๑๐ | | |
| ๔ | แผนงานและยุทธศาสตร์การพัฒนา | ๑๐ | | |
| ๕ | โครงการพัฒนา ประกอบด้วย (คะแนน ๖๐ คะแนน) | | | |
| | ๕.๑ ความชัดเจนของชื่อโครงการ | ๕ | | |
| | ๕.๒ กำหนดวัตถุประสงค์สอดคล้องกับโครงการ | ๕ | | |
| | ๕.๓ เป้าหมาย (ผลผลิตของโครงการ) มีความชัดเจนนำไปสู่ การตั้งงบประมาณได้ถูกต้อง | ๕ | | |
| | ๕.๔ โครงการมีความสอดคล้องกับแผนยุทธศาสตร์ชาติ ๒๐ ปี | ๕ | | |
| | ๕.๕ เป้าหมาย (ผลผลิตของโครงการ) มีความสอดคล้องกับ แผนพัฒนาเศรษฐกิจและสังคมแห่งชาติ | ๕ | | |
| | ๕.๖ โครงการมีความสอดคล้องกับ Thailand ๔.๐ | ๕ | | |
| | ๕.๗ โครงการสอดคล้องกับยุทธศาสตร์จังหวัด | ๕ | | |
| | ๕.๘ โครงการแก้ไขปัญหาความยากจนหรือการเสริมสร้าง ให้ประเทศชาติมั่นคง มั่งคั่ง ยั่งยืนภายใต้หลักปรัชญา ของเศรษฐกิจพอเพียง | ๕ | | |
| | ๕.๙ งบประมาณ มีความสอดคล้องกับเป้าหมาย (ผลผลิตของ โครงการ) | ๕ | | |
| | ๕.๑๐ มีการประมาณการราคาถูกต้องตามหลักวิธีการ งบประมาณ | ๕ | | |
| | ๕.๑๑ มีการกำหนดตัวชี้วัด (KPI) และสอดคล้องกับ วัตถุประสงค์และผลที่คาดว่าจะได้รับ | ๕ | | |
| | ๕.๑๒ ผลที่คาดว่าจะได้รับ สอดคล้องกับวัตถุประสงค์ | ๕ | | |
| | รวมคะแนน | ๑๐๐ | | |

๔.๔ ขั้นตอนการรายงานผล

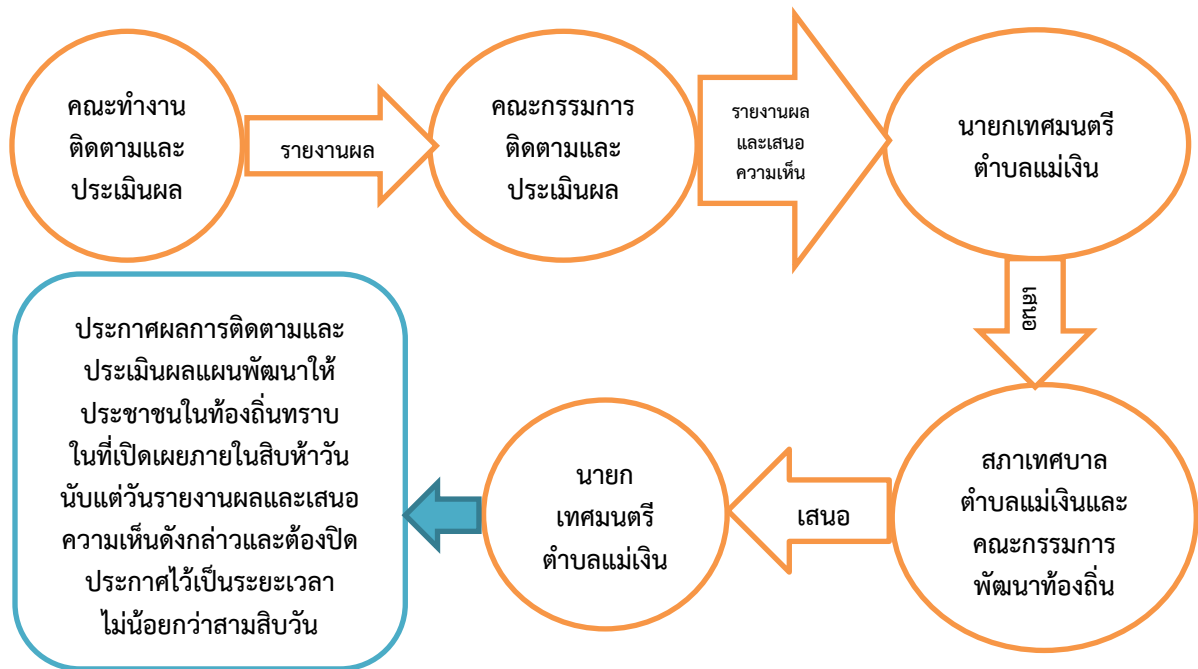

ตามระเบียบกระทรวงมหาดไทยว่าด้วยการจัดทำแผนพัฒนาขององค์กรปกครองส่วนท้องถิ่น พ.ศ.๒๕๔๘ แก้ไขเพิ่มเติมถึง (ฉบับที่ ๓) พ.ศ.๒๕๖๑ หมวด ๖ การติดตามและประเมินผลแผนพัฒนา

ข้อ ๒๙ (๓) รายงานผลและเสนอความเห็นซึ่งได้จากการติดตามและประเมินผลแผนพัฒนาท้องถิ่นต่อผู้บริหารท้องถิ่นเสนอต่อสภาท้องถิ่นและคณะกรรมการพัฒนาท้องถิ่น พร้อมทั้งประกาศผลการติดตามและประเมินผลแผนพัฒนาท้องถิ่น ให้ประชาชนในท้องถิ่นทราบในที่เปิดเผยภายในสิบห้าวันนับแต่วันรายงานผลและเสนอความเห็นดังกล่าว และต้องปิดประกาศไว้เป็นระยะเวลาไม่น้อยกว่าสามสิบวันโดยอย่างน้อยปีละหนึ่งครั้งภายในเดือนธันวาคมของทุกปี

ข้อ ๓๑ เพื่อประโยชน์ของประชาชนโดยรวมและเพื่อให้การบริหารงานขององค์กรปกครองส่วนท้องถิ่นสอดคล้องกับแนวนโยบายของรัฐบาลกระทรวงมหาดไทย อาจจัดให้มีการติดตามและประเมินผลการดำเนินงานตามแผนพัฒนาท้องถิ่นขององค์กรปกครองส่วนท้องถิ่นได้ตามความเหมาะสม

๔.๕ เครื่องมือการติดตามและประเมินผล

เครื่องมือการติดตามและประเมินผลแผนพัฒนาท้องถิ่น (Monitoring and evaluation tools for local development plans) เป็นสิ่งของ วัสดุ อุปกรณ์หรือเทคนิควิธีการที่คณะกรรมการติดตามและประเมินผลแผนพัฒนาเทศบาลตำบลแม่เงิน ใช้ในการเก็บข้อมูลการติดตามผลรวมทั้งโดยการพิจารณาเลือกใช้เครื่องมือและเทคนิค วิธีการที่คณะกรรมการติดตามและประเมินผลแผนพัฒนาท้องถิ่นได้คิดสร้างไว้เพื่อใช้ในการติดตามและประเมินผล เช่น แบบสอบถามความพึงพอใจ มาตรฐานประมาณค่าและวิธีการ เป็นต้น หรือโดยการสร้างเครื่องติดตามและประเมินผลแผนพัฒนาท้องถิ่น ได้แก่ แบบสอบถาม (Questionnaires) แบบสัมภาษณ์ (Interview) และแบบสังเกตการณ์ (Observation) การวิเคราะห์จากเอกสารที่เกี่ยวข้อง เป็นต้น โดยอาศัยสภาพพื้นที่ทั่วไป อำนาจหน้าที่ ภารกิจของเทศบาลตำบลแม่เงิน รวมถึงผู้มีส่วนได้เสียในท้องถิ่นรวมทั้งเกณฑ์มาตรฐานแบบต่าง ๆ ที่ได้กำหนดขึ้นหรือการนำไปทดลองใช้เพื่อปรับปรุงแก้ไขแล้วจึงนำเครื่องมือการติดตามและประเมินผลแผนพัฒนาท้องถิ่นไปใช้ในการปฏิบัติงานจริงหรือภาคสนาม ดำเนินการสำรวจและเก็บข้อมูลวิเคราะห์ข้อมูล สรุปข้อมูลที่เป็นจริงต่อไป

ทั้งนี้ เทศบาลตำบลแม่เงิน กำหนดแนวทางการติดตามและประเมินผลแผนพัฒนาท้องถิ่นโดยการวิเคราะห์โครงการตามรายงานผลการเบิกจ่ายงบประมาณตามระบบบัญชีองค์กรปกครองส่วนท้องถิ่น (e-LAAS) หรือวิเคราะห์จากระบบสารสนเทศเพื่อการวางแผนและประเมินผลขององค์กรปกครองส่วนท้องถิ่น (e-plan)